

広報

えんがる



10

2023 第217号

主な内容

遠軽町・バストス市姉妹都市提携50周年記念事業～バストス市訪問団来町
遠軽町子ども屋内遊戯施設「キッズメトロ」12月20日(水)オープン!!
今日は何の日? 黒曜日
「生活応援えんがるプレミアム付商品券」を販売します

マチイロ



広報えんがるを
スマートフォンへ
配信します。

表紙【歓迎を受けて～バストス市訪問団来町】

遠軽町民憲章「**はぐく**み・**つく**り・**あい**し・**はげ**む心で、**とわ**に輝く遠軽町」(一部抜粋)

血のつながりから始まった姉妹都市の絆

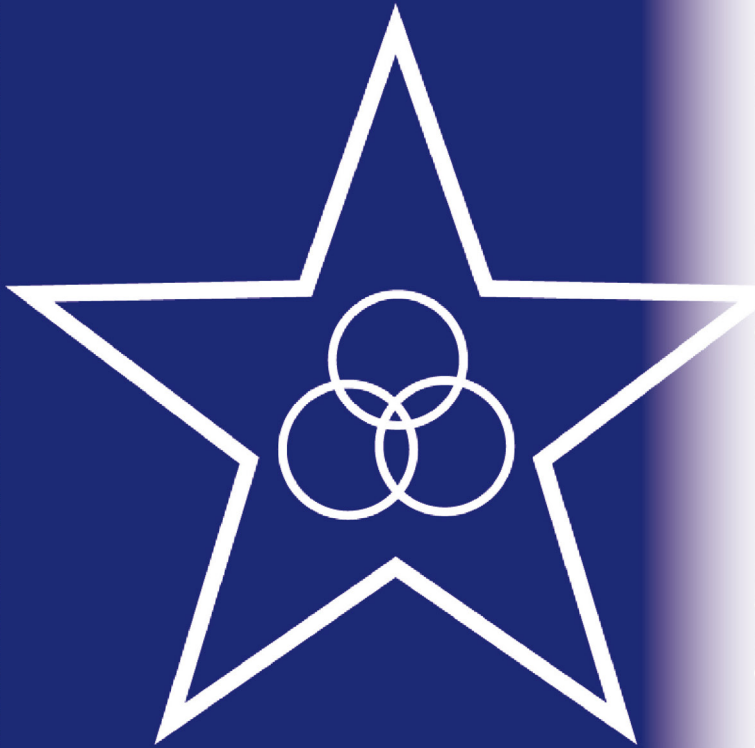

姉妹都市提携50周年記念委員会委員長
小澤 耕司氏

バストス市議会議長
ネウザ アバレシニダ トニヨシ ジョルジヨ氏

バストス市長
マノエル イロニーデス ローザ氏

バストス市役所文化部長
ロジアーネ ハシモト ヒモリ氏

遠軽町・バストス市姉妹都市提携50周年記念事業

バストス市訪問団来町

遠軽町・バストス市姉妹都市提携50周年記念式典



▲記念碑除幕式(黒曜石を寄贈した谷和子様とともに)



▲太陽の丘えんがる公園国際友好の森での記念植樹



▲北海道遠軽高等学校視察



▲JA北海道厚生連遠軽厚生病院視察



▲ユニット型特別養護老人ホーム花の苑視察

送っていました。

「今回こちらに来て、皆さんに素晴らしいレセプションを行っていただき、たくさん思い出ができました。これからもバストスと遠軽が兄弟として協力して発展していきたいと思っています。教育や文化などさまざまな面で互いが発展し、これからの交流ができるよう頑張っていきたいと思います。」とあいさつし、最後には「日本頑張つて。遠軽頑張つて。ありがとう。」と会場の皆さんへ日本語で激励の言葉を送っていました。

町政や日本文化に触れ、さまざまな方々と交流を深めたマノエル市長は8月28日に開かれたレセプションの中で「今回こちらに来て、皆さんに素晴らしいレセプションを行っていただき、たくさん思い出ができました。これからもバストスと遠軽が兄弟として協力して発展していきたく思います。教育や文化などさまざまな面で互いが発展し、これからの交流ができるよう頑張っていきたいと思います。」とあいさつし、最後には「日本頑張つて。遠軽頑張つて。ありがとう。」と会場の皆さんへ日本語で激励の言葉を送っていました。

来町初日に訪れたコスモス開花宣言花火大会会場では、バストス市訪問経験者との再会を喜ぶとともに、夜空に打ち上がる大輪の花を一緒に見上げ、遠軽の夏を楽しんでいました。

町政や日本文化に触れ、さまざまな方々と交流を深めたマノエル市長は8月28日に開かれたレセプションの中で「今回こちらに来て、皆さんに素晴らしいレセプションを行っていただき、たくさん思い出ができました。これからもバストスと遠軽が兄弟として協力して発展していきたく思います。教育や文化などさまざまな面で互いが発展し、これからの交流ができるよう頑張っていきたいと思います。」とあいさつし、最後には「日本頑張つて。遠軽頑張つて。ありがとう。」と会場の皆さんへ日本語で激励の言葉を送っていました。

8月 26日～29日の4日間、姉妹都市提携を結ぶブラジル・バストス市から市長や議長など4人の訪問団が来町しました。

同訪問団は、遠軽町・バストス市姉妹都市提携50周年記念式典へ出席したほか、町内の観光施設や体育施設など、佐々木修一遠軽町長などの案内により、時間が許す限り多くの施設を視察。マノエル市長がバストス市で力を注いでいる教育や医療、介護の現場も訪問し、それぞれが行う取組の説明に耳を傾けながら、さまざまな質問を投げかけていました。

遠軽町子ども屋内遊戯施設

「キッズメトロ」



12月20日(水)オープン!!

子育て世代が楽しめる屋内の遊び場、「遠軽町子ども屋内遊戯施設(愛称キッズメトロ)」が12月20日(水)にオープンします。この施設キッズメトロは、令和3年度からメトロプラザ向かいの旧地ビールレストラン「ふぁーらいと」を改修し、整備を進めてきました。

床や壁には木材を多く使っていますので、お子さまが裸足になって思いっきり走って遊ぶことができます。1階には赤ちゃん連れの親子が遊べる乳幼児コーナーや授乳室・おむつ替え室を備え、出入り自由なテラスからは列車が走る姿を眺めることができます。2階には絵本を読んだり、おままごとをしたり、DVDを視聴できる部屋があります。キッズメトロの中央吹き抜け部分には、大きな木をイメージしたメイン遊具「ツリータワー」があり、2階の高さから「螺旋のすべり台」で降りてくることができます。ツリータワーにつながる「クライミング」は展望岩をイメージしたオリジナルです。ドキドキワクワクいっぱいキッズメトロに、ぜひ遊びにきてください。

愛称が決定しました

4月から5月まで愛称の募集を行い、45点の応募をいただきました。その中から、遠軽町子ども・子育て会議の委員で18点の候補を選定して、最終的に町で次の愛称に決定しました。たくさんのご応募ありがとうございました。

- 愛称 キッズメトロ
- 採用者名 村岡 弘さん(77歳・町内在住)
- 選定理由 メトロプラザに隣接している、子どもを中心とした施設であることが直感的にイメージできるシンプルな愛称であるため。



ツリータワー

キッズメトロで働く

職員を募集します

キッズメトロで働く子育て支援専門員(会計年度任用職員)を募集します。

【主任子育て支援専門員】

■勤務内容

- ・勤務日～週5日
(土・日・休日の勤務もあります。)
- ・勤務時間～7時間

■内容 受付業務、施設内の安全管理、遊具などの消毒、定期的な施設内の巡回

■募集 2人

■資格 保育士または幼稚園教諭免許、看護師資格のいずれかを取得していること。

【子育て支援専門員】

■勤務内容

- ・勤務日～週に2～4日程度
(土・日・休日の勤務もあります。)
- ・勤務時間～概ね4～7時間

■内容 受付業務、施設内の安全管理、遊具などの消毒、定期的な施設内の巡回

■募集 4人

■資格 資格の有無は問いません。
※希望される方は下記までご連絡ください。

☎子育て支援課 ☎42-4560

【利用のご案内】

■使用範囲 小学生までの子どもとその保護者(または付添人)

※中学生以上は付添人になります。

※小学生までの子どもが利用する場合は保護者(または付添人)の同伴が必要です。

■開館時間 10:00～18:00

■休館日

- ・毎週月曜日(月曜日が休日の場合は翌日)
- ・年末年始(12月31日～1月5日)
- ・毎月末日(月末が日曜休日の場合は翌日、12月を除く)

【使用料】

区分	使用料				
	1日券	回数券 (6日分)	定期券		
			3か月券	6か月券	1年券
子ども (未就学児)	無料	無料	無料	無料	無料
町内 子ども (小学生)	100円	500円	1,000円	1,500円	2,000円
町内 大人 (中学生以上)	200円	1,000円	2,000円	3,000円	4,000円
町外 子ども (小学生)	200円	1,000円	1,000円	1,500円	2,000円
町外 大人 (中学生以上)	400円	2,000円	2,000円	3,000円	4,000円

※これまで「(仮称)こども広場」として愛称募集などを行ってきましたが、令和5年第6回遠軽町議会(定例会)において遠軽町子ども屋内遊戯施設条例が可決され、施設名称が「遠軽町子ども屋内遊戯施設」に正式決定しました。

2 0 2 3



今日は何の日？

黒曜日

WHAT DAY

黒01

黒 - 夜 (ナイト) ジップライン 10/7 18:00~20:00 (先着30名限定)
※最終受付は19:30まで

※漆黒の暗闇をジップラインで滑空しよう!

黒02

黒 - の体験学習 10/8 14:00~

01. 黒曜石のナイフで鮭の切り身を切ってみよう!
※鮭の切り身を石狩鍋にしてみんなでいただきます。

02. 黒曜石の端材に好きな絵柄を書いてみましょう!

IS IT TODAY

黒03

黒 - を食べつくせ!

※フードコートや売店などで販売している黒いメニューや商品を食べよう!

黒04

黒 - 曜石を学ぼう!

※黒曜石の歴史などを学びましょう

2023
10/7^土~8^日
10:00-17:00

KOKUYOUBI

道の駅遠軽森のオホーツク

ご家族やご親戚、お友達などお誘い合わせの上、楽しい思い出作りにご利用ください(気候に応じて防寒着など、各自ご用意ください)。
なお、営業日及び施設の利用条件などにつきましては左記までお問い合わせください。
道の駅遠軽森のオホーツク
☎42-4536

■ツリートレッキング(利用料金)

コース		通常料金	クーポン利用
一般	一般	2,800円	1,400円
	小学生	1,500円	750円
キッズ	こども	1,000円	500円

※キッズコースのこどもは小学生以下

■ジップライン(利用料金)

通常料金	クーポン利用
3,500円	1,750円

※一般、小学生共通
※夜(ナイト)ジップラインは半額クーポンの対象外となります。

■半額クーポンの発行について
当施設を町民の皆さんにお楽しみいただくとともに、よりたくさんの方にご利用いただくため、誰でも使える半額クーポン券を発行します。
右下のクーポン券を切り取って受付時に提示いただければ、ジップラインまたはツリートレッキングの利用料金が5人まで半額となります(複写は無効。10月29日まで)。



道の駅遠軽
森のオホーツク

～遠軽町新庁舎建設事業費について～

新庁舎の建設に当たっては、7月に基本設計を作成し、実施設計を進めているところです。今回は、現在見込んでいる庁舎建設の事業費とその財源についてお知らせします。

庁舎建設に係る事業費(外構工事、車庫棟工事、解体工事、その他経費を除く)は、役場庁舎が44億4,400万円、広域組合(消防)庁舎が18億3,100万円、合計62億7,500万円です。

このうち、広域組合庁舎は、構成3町(遠軽町、佐呂間町、湧別町)で事業費を負担するため、遠軽町の負担分は9億1,200万円となり、庁舎建設事業費に係る遠軽町の負担は、53億5,600万円となります。

庁舎の建設に当たっては、本来、補助金や地方交付税措置のある起債はなく自主財源で費用を賄わなければなりません。令和7年度までに完成することで、一部が地方交付税として財政措置される緊急防災・減災事業債や脱炭素化推進事業債、合併特例債などを活用することができるため、29億100万円の交付税算入を見込んでいることから、町の実質的な負担である一般財源は、24億5,500万円となります。

※これらの金額は現段階での見込みのため、今後変更となる場合があります。

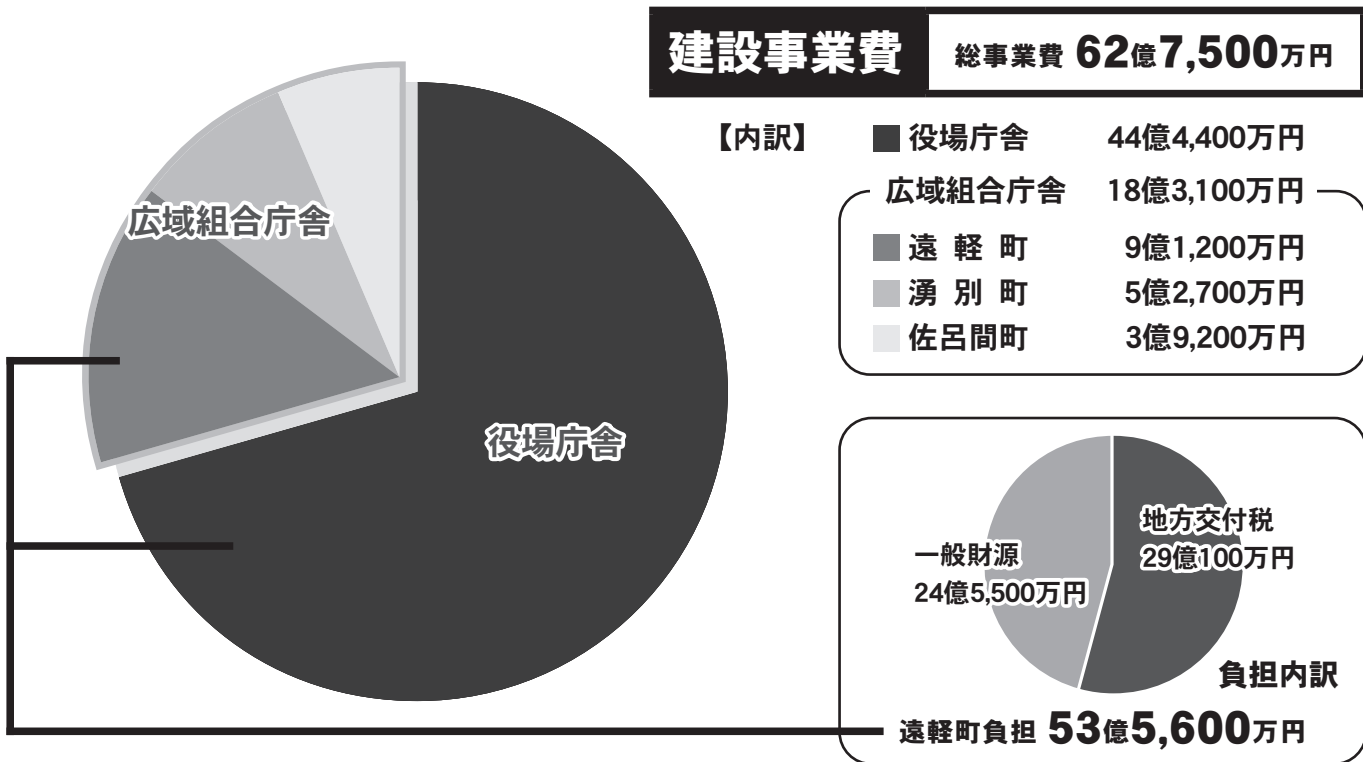

※100万円未満は端数処理しています。

～工事施工者の選定について～

工事施工者の選定は、実施設計段階から施工者が技術提案などを行う「E C I方式」を採用するため、技術提案と価格を総合的に評価する総合評価一般競争入札により行うこととし、9月の定例町議会で事業費の62億7,500万円について、後年度にわたり支払を約束するための債務負担行為を設定しています。

今後、年内に施工者を選定するとともに、今年度中には実施設計を完了し、工事に着手することを予定しています。

※E C I(アーリー・コントラクター・インボルブメント)方式とは、設計段階から早期に施工者が事業に参画し、施工の仕様や数量を確定する方式のことで、これにより工事費の縮減や工期の短縮が期待できます。

※「新庁舎建設特集」は随時発行を予定しています。 町ホームページ

☎総務課 ☎42 - 4811

(新庁舎建設サイト)



中小企業等事業継続支援金

町では、エネルギー価格等の高騰により、経済的に大きな影響を受けている町内事業者を支援するため、新たに『中小企業等事業継続支援金』を支給します。

■対象事業者等

- ・町内に本社を有する法人または町内に事業所を有し、事業所得を得ている個人
- ・令和5年9月1日以前から営業実態のある事業者
- ・国または地方公共団体が運営主体でないこと。
- ・今後も事業を継続する意思のあること。
- ・複数の対象業種を営む事業者又は複数の事業所を営む事業者の場合であっても1事業者として1回のみ支給
- ・医療機関・福祉サービス事業所等電気料金高騰対策支援金の受給対象となる事業者は、本支援金の対象外となります。

■申請期限 **11月21日(火)**まで

■申請場所 役場商工観光課(3階) 各支所

■申請書類

区分	法人	個人
申請書類	確定申告書の写し ・直近事業年度の法人税確定申告書	確定申告書の写し(次のいずれか) ・令和4年分の所得税確定申告書B ・令和5年度分町民税・道民税申告書 申請者本人確認書類【運転免許証等】
	通帳の写し(口座名義人、口座番号、口座種別、金融機関名、支店名)	

※令和4年中に中小企業等エネルギー価格高騰対策支援金の支給を受けた場合は、添付の必要はありません。

■対象業種

対象業種	日本標準産業分類(大分類)で掲げる次のいずれかの業種	
	・農業 ・林業 ・漁業 ・鉱業、採石業、砂利採取業 ・建設業 ・製造業 ・電気、ガス、熱供給、水道業 ・情報通信業 ・運輸業、郵便業 ・卸売業、小売業	・金融業、保険業 ・不動産業、物品賃貸 ・学術研究、専門・技術サービス業 ・宿泊業、飲食サービス業 ・教育、学習支援業 ・医療、福祉 ・複合サービス業 ・サービス業(他に分類されないもの(一部対象外業務を除く))

■支援金支給額

区分	法人	個人
農業(酪農事業者)	10万円	5万円
その他の業種	5万円	2万5千円



町ホームページ

問商工観光課 ☎42 - 4819

手続きは
お済みですか？

電力・ガス・食料品等価格高騰重点支援給付金

電力・ガス・食料品等の価格高騰による負担増を踏まえ、特に家計への影響が大きい低所得世帯(住民税非課税世帯)に対して、1世帯当たり3万円を支給します。

■支給手続き等について

7月上旬に、支給対象と思われる方に対して、価格高騰重点支援給付金の「ご案内」または「支給のお知らせ」を送付しています。

- ・「ご案内」が届いた方は、手続きが必要です。同封の確認書に必要事項を記入し、返信用封筒で**返送してください。**
- ・「支給のお知らせ」が届いた方は、7月末から8月上旬にかけて給付金を支給しましたので、**ご確認ください。今後、手続きは不要です。**

確認書提出期限

10月31日(火)

※当日消印有効

提出・問保健福祉課(げんき21)

☎42 - 4813

「生活応援えんがるプレミアム付商品券」を販売します

物価高騰等により停滞している町内消費の喚起を図るため、「生活応援プレミアム付商品券」を販売します。

■使用可能期間 10月16日(月)～12月31日(日)

■販売単位と販売制限

1セット 1万2千円分(千円券×12枚)を1万円で販売(1人1セットまで)

■購入方法と購入場所

町民に、世帯主宛てで購入引換券付きのチラシを世帯の人数分郵送(10月13日までに配達予定)しますので、次の販売期間までに郵送された購入引換券を必ず持参し、代金を添えて購入してください。

※売れ残りが生じた場合であっても追加販売はしませんので、必ず販売期間中に購入してください。

■販売期間 10月16日(月)～11月15日(水)

■販売時間 9:00～17:00

※遠軽信用金庫及び郵便局での販売は、窓口営業時間となります。

※観光協会では、土・日・休日も販売します。

■販売場所

- ・遠軽商工会議所
- ・えんがる商工会
- ・一般社団法人えんがる町観光協会(木楽館)
- ・遠軽信用金庫本店
- ・遠軽信用金庫西町出張所
- ・遠軽信用金庫南町出張所
- ・遠軽信用金庫生田原支店
- ・遠軽信用金庫丸瀬布支店
- ・遠軽信用金庫丸瀬布支店白滝出張所
- ・遠軽郵便局
- ・遠軽大通郵便局
- ・遠軽南町郵便局
- ・生田原郵便局
- ・丸瀬布郵便局
- ・安国郵便局
- ・瀬戸瀬郵便局
- ・白滝郵便局

商品券取扱店については、使用可能期間までに朝刊折込チラシやホームページなどでお知らせしますのでご確認ください。

～ご注意ください～
郵送された購入引換券付きのチラシは、再発行できませんので、紛失・破損等にご注意ください(コピーでの使用はできません)。

問遠軽商工会議所 ☎42 - 5201



「匠の夏採りアスパラ料理フェア」に続く、地元食材を使用した料理フェア第2弾が開催されます。秋のメイン食材は遠軽産白滝じゃがとかぼちゃ、玉ねぎ、鹿肉など。参加店が創作する地元産農産物を使用したオリジナルメニューを、ぜひご堪能ください。

■実施期間 10月1日(日)～10月31日(火)

■内容

参加店が、白滝じゃがや地元産農産物、鹿肉を使用したオリジナル料理やコロッケなどを提供します。
※かぼちゃや玉ねぎ、鹿肉を使用したオリジナル料理やコロッケについては、提供しない店舗もあります。

■参加店 折り込みチラシをご確認ください。

■対象メニュー注文時の特典

- ①各店オリジナルのサービスが受けられます。
- ②抽選で「白滝じゃが(10キログラム)」または「参加店共通お食事券」が30名様に当たるプレゼント企画もあります。

■主催 オホーツクえんがる産業振興協議会(構成団体…遠軽町・遠軽商工会議所・JAえんゆう・えんがる商工会・(一社)えんがる町観光協会・遠軽物産協会・アスパラ生産組合・白滝じゃが生産部会・白滝ジオパーク推進協議会)

問事務局：遠軽商工会議所 ☎42 - 5201

まいたうん ギャラリー



107年ぶりの優勝を支える

遠軽町出身慶応義塾高校野球部名誉部長の七條義夫氏

8月23日、第105回全国高等学校野球選手権大会決勝戦。慶応義塾高校野球部が仙台育英高校を破り、107年ぶり2度目の優勝を果たしました。

優勝した同部には、遠軽町出身の七條義夫氏が、「野球部史」の編纂を行う編集長として携っており、平成14年4月から令和4年3月までは同部の部長や副部長として野球環境の整備などに尽力し、現在の野球部の礎を築き、長年にわたり支えてきました。



七條義夫氏



決勝戦は、選手たちの勇士を家族とともにアルプス・スタンドで観戦。17年前、部長時代に作成した「K E I O 日本一」の横断幕が、この日現実のものとなり、七條氏の夢でもあった選手や関係者とともに歌う「慶応義塾塾歌」が、甲子園球場に響き渡りました。

大会を終え、佐々木修一遠軽町長の下を訪れた七條氏は、同部の優勝と自身が今年7月に受賞した「高校野球育成功労賞」について報告。優勝した選手たちの活躍や頑張りを嬉しそうに話していました。その後、遠軽高校のグラウンドにも足を運び、野球部の選手たちに激励の言葉やアドバイスを送っていました。

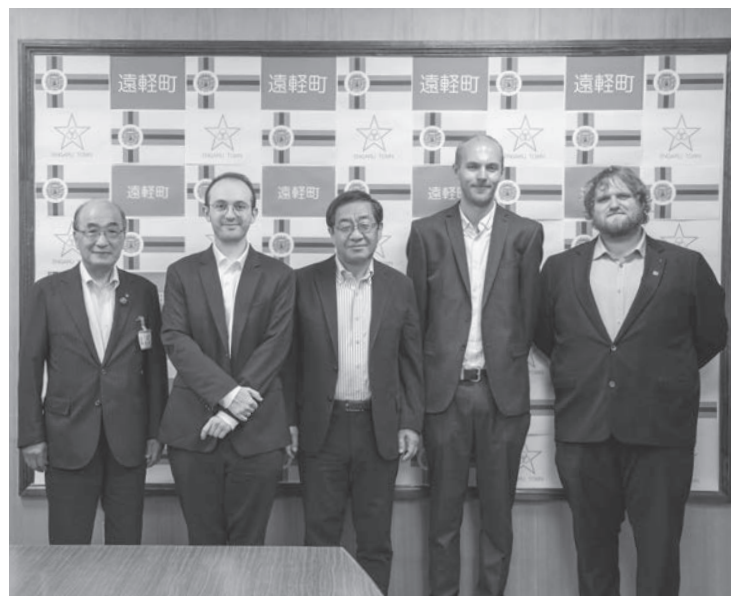

慣れない日本語で自己紹介

3人の語学指導助手が着任あいさつ

9月6日、8月に来町した3人の語学指導助手(A L T)が、佐々木修一遠軽町長に着任のあいさつを行いました。

このたび着任したのは、主に丸瀬布・白滝地域を担当するオーストラリア出身のクロス・オリバー・ティモシー・レンスさん(写真右)、生田原地域を主に担当するイギリス出身のボズウェル・ジャック・イーサンさん(写真右から2番目)、遠軽地域を担当するアメリカ出身のホレブ・フィリップ・ニコラスさん(写真左から2番目)で、慣れない日本語を使いながら自己紹介などを行っていました。

なお、3人のA L Tは小中学校での英語の授業のほか、町内で実施している英会話教室の講師も担当します。

皆さん、どうぞよろしくお願いします。

元気の秘訣は畑仕事

内閣総理大臣からのお祝い状と銀杯を贈呈

敬老の日に合わせて、今年度100歳を迎える方々に内閣総理大臣からの敬老祝品が届けられました。

9月中旬には、佐々木修一遠軽町長が今年度対象となる町内の9人の方々を訪問。このうち、秋山富美子さん宅では、家族が見守る中で、佐々木町長からお祝いの言葉とともに、内閣総理大臣からのお祝い状と銀杯が手渡されました。

元気の秘訣は畑仕事と話す秋山さんは「立派なものをいただきありがとうございます」と感謝の言葉を述べていました。





第28回コスモス開花宣言花火大会



第20回記念太陽の丘コスモスフェスタ2023



10月の お知らせ

まちなかの人口



(令和5年8月末現在)

	前月比
▶人口	18,189人 (-65)
▶遠軽	15,075人 (-63)
▶生田原	1,496人 (-4)
▶丸瀬布	1,100人 (-2)
▶白滝	518人 (4)
▶男性	8,852人 (-42)
▶女性	9,337人 (-23)
▶世帯	9,827世帯 (-41)
▶出生	8人 (8)
▶死亡	30人 (25)



8月の 事故発生状況

▶人身事故	0人 (4件)
▶死者	0人 (0人)
▶負傷者	0人 (4人)
▶物損事故	28件 (228件)

※()は令和5年累計



8月の 火災発生状況

▶火災発生	2件 (10件)
▶死者	0人 (1人)
▶負傷者	0人 (1人)

※()は令和5年累計

無料法律相談

■日時

10月10日(火)午後2時〜5時
11月13日(月)午後2時〜5時

■場所

保健福祉総合センター(げんき21)

■相談時間

1人30分程度

■申込み

事前に予約が必要です。ただし、定員を超えた場合はご了承ください。

(1年度内1人2回まで)

申込問企画課 ☎42・4818

仕事・生活 困りごと無料出張相談

オホーツク相談センター「ふくろう」では、経済的に暮らしが成り立たないなどの困りごとを、どうしたら解決できるか一緒に考えていきます。相談は無料、秘密は厳守します。一人で悩まずにまずは相談してみませんか？

■相談日時・場所

【10月18日(水)午前10時〜午後3時】

- ・白滝ふれあいセンター
- ・丸瀬布コミュニティセンター
- ・生田原支所

【10月19日(木)午前10時〜午後3時】

・保健福祉総合センター(げんき21)

■申込み 相談日前日の正午まで

※相談は事前予約制です。ご予約がない場合には中止することがあります。

申込問

オホーツク相談センター「ふくろう」

☎0157・25・3110

釧路弁護士会主催「秋の すずらん無料法律相談」 が実施されます

弁護士があなたの町に伺い、無料で相談をお受けします。

釧路弁護士会では、住民生活の安全を図り、弁護士の存在をより身近に感じていただくため、無料法律相談を実施します。相談内容は、相続、隣地、借金、離婚、交通事故、労働

暮らしの問題全般で、特に制限を設けていません。秘密も厳守します。

お一人で悩まず、専門家に相談ください。

■日時

10月23日(月)午後2時〜5時

■場所 遠軽町役場 町民相談室

■担当弁護士 友澤太郎弁護士

■申込み 予約制(当日対応できる場合もありますので、お問い合わせください)

予約問企画課 ☎42・4818

ハロウィンジャンポ宝くじ等が発売されています

「ハロウィンジャンポ宝くじ」と「ハロウィンジャンポミニ」が、10月20日(金)まで発売されています。

今回発売される宝くじは、1等・前後賞合わせた賞金額が5億円の「ハロウィンジャンポ宝くじ」と、1等・前後賞合わせた賞金額が5千万円の「ハロウィンジャンポミニ」の2種類です。販売期間中は、全国の宝くじ売場または公式サイトで購入できます。

なお、この宝くじの収益金は、市町村が行う公共事業への貸付資金に

問財政課 ☎42・4377



丸瀬布森林公園いこいの森 やまびこ温泉 今年度営業終了のお知らせ

10月22日(日)の営業をもちまして、丸瀬布森林公園いこいの森、やまびこ温泉の今年度の営業を終了します。

■雨宮21号最終便

午後1時(DL同時運行)

■やまびこ温泉営業時間

午前10時〜午後9時

※来年度の営業は、令和6年4月下旬からを予定しています。

問丸瀬布支所 ☎47・2211

活用されるなど、市町村の明るく住みよいまちづくりに使われています。

町営バス丸瀬布上武利線の時刻表改正のお知らせ

町営バス丸瀬布上武利線の時刻表を次のとおり改正します。

2便目と3便目の発着時間が変わりますので、ご利用の方は、お間違えのないようお願いいたします。

■改正日 10月1日(日)

■新時刻表(※太枠が改正箇所)

往路				復路			
乗降所	1便	2便	3便	乗降所	1便	2便	3便
丸瀬布駅前	7:15	14:15	15:30	丸瀬布温泉マウレ山荘	7:40	14:40	15:55
丸瀬布厚生病院	7:17	14:17	15:32	神居滝	7:42	14:42	15:57
新町	7:18	14:18	15:33	いこいの森	7:45	14:45	16:00
武利	7:20	14:20	15:35	清水の沢	7:48	14:48	16:03
見返りの松	7:22	14:22	15:37	荒川の沢	7:50	14:50	16:05
片山宅前	7:23	14:23	15:38	片山宅前	7:51	14:51	16:06
荒川の沢	7:25	14:25	15:40	見返りの松	7:53	14:53	16:08
清水の沢	7:27	14:27	15:42	武利	7:55	14:55	16:10
いこいの森	7:30	14:30	15:45	新町	7:57	14:57	16:12
神居滝	7:33	14:33	15:48	丸瀬布厚生病院	7:58	14:58	16:13
丸瀬布温泉マウレ山荘	7:35	14:35	15:50	丸瀬布駅前	8:00	15:00	16:15

☎丸瀬布支所 ☎47 - 2211

新型コロナワクチン追加接種について

～令和5年秋冬の追加接種がはじまります～

■スケジュールについて

秋冬の接種(令和5年秋開始接種)は、9月20日以降開始することとし、これに伴い、令和4年秋開始接種及び令和5年春開始接種は9月19日をもって終了しました。

町の令和5年秋開始接種は、町内医療機関等の準備が整い次第、接種を開始します。

■接種対象者について

追加接種可能な全ての年齢の方が対象。

ただし、65歳以上の高齢者及び基礎疾患を有する方、その他重症化リスクが高いと医師が認める方以外については、接種勧奨及び努力義務の規定から除かれます。

■接種券の送付について

町内医療機関等の準備が整い次第、次のとおり取り扱います。

①65歳以上の方

最終接種から少なくとも3か月以上空け、予防接種済証、予診票、案内状を順次郵送します。

※未接種の予防接種済証、予診票をお持ちの方へは

案内状のみ送付しますので、お持ちの予防接種済証、予診票をご利用願います。

②64歳以下の方

最終接種から少なくとも3か月以上空けた接種対象者からの事前申請により、予防接種済証、予診票、案内状を郵送します。

- ・接種予約は、同封の予防接種済証が必要となり、インターネット及び以下の電話で受付します。
- ・医療従事者・介護従事者等へは施設等を通じてご案内します。

■使用するワクチンについて

現在の流行主流株である「オミクロン株 X B.1.5 対応 1 価のワクチン」の使用を基本とします。

■接種費用について

特例臨時接種のため、無料で接種できます。

※特例臨時接種の実施期間は令和6年3月31日までです。

☎遠軽町コロナワクチンコールセンター

☎0570 - 022030

議員たちとおしゃべりしませんか？

町議会では、まちづくりに関するさまざまな意見をお聞きする、「カフェぎかい」を今年も開催します。

～カフェぎかい開催日程～

■日時 10月28日(土)10:00～15:00

■場所 芸術文化交流プラザ 小ホール

■参加料 無料

■申込み 不要

■内容

- ・10:00～11:30 議会報告会
- ・13:00～15:00 カフェスタイルによる意見交換

■意見交換

【13:00～14:00】

佐藤(昇)議員、黒坂議員、渡部議員、竹中議員、山谷議員、佐藤(和)議員、白幡議員、戸松議員

【14:00～15:00】

秋元議員、阿部議員、山本議員、前島議員、渡辺議員、今村議員、佐藤(登)議員

■その他

- ・議会報告会では、質疑応答の時間を設けますが、なるべく多くの方に発言してもらえよう1人あたりの発言時間を3分程度に制限させていただきます。
- ・意見交換では応対した議員個人の見解や考えを聞くことができますが、それが町議会全体としての見解ではない場合もありますので、あらかじめご理解願います。
- ・意見交換ではお茶とコーヒーを用意しますので、ご自由にお飲みください。

☎ 議会事務局 ☎42 - 5800



観光周遊列車

「HOKKAIDO LOVE! ひとめぐり号」を歓迎しよう

JR北海道と旅行会社5社の連携により、多目的特急車両「ラベンダー」及び「はまなす」編成を使用して、札幌から道東方面を周遊する3泊4日で巡るツアーを5回催行します。

遠軽駅には、全5回停車します。10月20日は35分停車するため、駅ホーム内で特産品販売を予定しています。

総務部企画課で、おもてなし用手旗の配布を行いますので、駅や沿線で乗客のお出迎え・お見送りをお願いします。

■遠軽駅停車日と時間

停車日	時間
10月1日(日)	12:05～12:15(10分間)
10月8日(日)	10:45～10:55(10分間)
10月16日(月)	11:57～12:02(5分間)
10月20日(金)	13:14～13:49(35分間)
10月29日(日)	13:17～13:22(5分間)

■手旗配布(お一人様1本とさせていただきます。)

・総務部企画課 9月28日(木)～10月27日(金)

※土・日・休日を除く(開庁時間8:45～17:30)

・遠軽駅コンコース受付 停車日の到着時間30分前から(1回30本)

☎ 企画課 ☎42 - 4818

HOKKAIDO LOVE!

ひとつの列車で、ひとめぐり。北海道

町長定例記者会見



9月4日、佐々木修一町長による定例記者会見を行いました。発表内容のうち、一部を抜粋してご紹介します。

■新指定国宝祝賀事業について

白滝遺跡群出土品の国宝指定の祝賀行事として、記念式典と祝賀会を10月27日(金)に開催いたします。

記念式典は白滝国際交流センター、祝賀会はホテルサンシャインにて開催を予定しており、記念式典終了後には埋蔵文化財センター展示室において国宝に指定された石器をご覧いただきたいと考えております。

文化庁や北海道教育委員会をはじめ、文化財の保存や活用にご尽力をいただいた町内外の関係機関の皆様にご案内をして、日本最古の国宝指定を祝うとともに、これ

からの地域振興や活性化に向けて、多くの方々に文化財の価値や魅力を知っていただく場にしりたいと思っております。

■全日本吹奏楽コンクール出場決定について

8月31日から9月3日までの4日間、札幌コンサートホールKitaraで第68回北海道吹奏楽コンクールが開催されました。

同コンクールに出場した遠軽高等学校吹奏楽局が、8月31日に行われた高等学校A編成の部で代表に選ばれ、10月22日に愛知県名古屋市中で開催される第71回全日本吹奏楽コンクールへ2年連続11回目の出場を決めました。

この結果は、指導者の皆さんをはじめ生徒たちの努力の賜物であり、これも遠軽町の小学校、中学校の吹奏楽のレベルの高さが、高校へ繋がっているものと思います。名古屋市中で行われる全国大会では、同局の目標でもある金賞に向けて頑張っていたと思いますし、町としても支援していきたいと思

います。
※次回の定例記者会見は12月上旬に実施する予定です。

10月15日(日)
～31日(火)

秋の全道火災予防運動

秋は空気が乾燥し、気温が低くなり、ストーブなどの暖房器具を使う機会も増えるため火災が発生しやすくなります。暖房器具を原因とする火災は、秋から冬にかけて増加する傾向にありますので、安全な使用方法や対策を身につけ、大切な命、財産を守りましょう。

☎遠軽地区広域組合消防署 ☎42 - 2050

～ストーブ火災を防ぐポイント～

- ・ストーブの真上に洗濯物を干さないでください。
- ・ストーブの近くに燃えやすいものを置かないでください。
- ・異常燃焼が起きた場合はすぐに使用を中止してください。
- ・石油ストーブに給油をする際は、必ず石油ストーブのスイッチをオフにしてください。
- ・石油ストーブへの給油は、石油ストーブから十分離れた場所で行ってください。
- ・灯油を石油ストーブにかけてしまった場合は、そのまま使用せず、販売店や製造事業者へ相談してください。



令和5年度遠軽地区広域組合統一防火標語

「後でより 今が大切 火の始末」



秋の検診のお知らせ

今回ご案内の日程が、各地域で受診できる今年度最後の集団検診となります。受け忘れのないようご注意ください。

■申込方法

電話、窓口、FAX、ウェブ、電子メールのいずれかでお申込みください(検診項目についてはお問合せ)

■日程と会場

日程	受付時間	会場	検診機関
10月20日(金)	6:30~9:30	かぜる西	対がん協会
10月21日(土)	7:00~11:15	保健福祉総合センター・げんき21	
10月22日(日)			
11月20日(月)※	7:30~9:00	瀬戸瀬コミュニティセンター	厚生連

※11月20日は、健康カレンダーの日程(令和6年2月7日)から変更になりました。

受けていますか?

がん検診

がん検診の目的は、早期の自覚症状のないうちにがんを発見し、早期に適切な治療を行うことで、がんによる死亡を減少させることです。

検診は1度受ければ安心というわけではありません。早期発見のためには、定期的に検診を受けることが大切です。

■遠軽町「がん」の事実

①最近3年間(令和2~4年度)のがん検診で…

大腸がん6人(3,417人中)、肺がん5人(2,904人中)、乳がん4人(1,598人中)発見されています。

(その他のがん発見→前立腺がん3人、胃がん1人、子宮がん1人)

②令和4年度のがん検診受診率 ※地域保健・健康増進事業報告(厚労省)

	胃がん	肺がん	大腸がん	子宮がん	乳がん
遠軽町(R4)	5.0%	6.2%	7.7%	16.7%	22.1%
北海道(R3)	4.9%	4.0%	4.8%	16.3%	13.7%
全国(R3)	6.5%	6.0%	7.0%	15.4%	15.4%

※受診率=町で実施するがん検診受診者÷検診対象年齢の住民数×100

※受診者数に職場での受診者は含まないので、実際の受診者はもっと多い

■国がすすめる受診間隔

毎年受けましょう	2年ごとに受けましょう
胃がん検診(バリウム検査) ※内視鏡(胃カメラ)は2年ごと	乳がん検診
肺がん検診	子宮がん検診
大腸がん検診	

■遠軽町で行っているがん検診

- ・胃がん・肺がん・大腸がん・前立腺がん検診は秋の検診で受けられます。
- ・乳がん・子宮がん検診は11月の婦人がん検診などで受けられます。

※国保加入者限定!

遠軽厚生病院での人間ドックで「がん検診」を受診した場合、がん検診費用の助成があります。

※B型・C型肝炎ウイルス検査(血液検査)

肝炎ウイルスに感染しているか血液検査でわかります。適切な健康管理と治療で肝臓がんを予防することが可能です。

問保健福祉課(げんき21) ☎42-4813

ください。

なお、FAX・電子メールでお申込みの方は①氏名②生年月日③住所④電話番号⑤受診希望項目⑥希望日と受付時間の6点を必ず記入してください。

また、ウェブ申込みは、下記の2次元コードからお進みください。

■注意事項

- ・混雑緩和のため人数制限を設けています。
- ・日程によっては定員に達し、申込みを締め切っている場合があります。

■その他

検診会場は密を避けるなど、感染

予防対策を講じて実施しています。

申込・問保健福祉課(げんき21)

☎42-4813 FAX49-3120

丸瀬布支所

☎47-2211

FAX47-2128

☐ e-hoken@engaru.jp

町ホームページ <https://engaru.jp>

申込フォーム



乳がん・子宮がん検診のご案内

乳がん・子宮がんとも自覚症状はほとんどなく、早期発見できる唯一の方法が「検診」です。町では国の方針に準じて、2年に1度の検診受診をお勧めしています。特に、乳がん検診はかかりやすい年齢の35～49歳の方、子宮がん検診は、かかり始める年齢の20～39歳の方を対象に、より安い料金で受診できるようになっています。

また、35～49歳の希望者に実施する乳がん超音波(エコー)検査は、マンモグラフィでは写らない乳がんを検出できることがあり、特に若い方には有効とされています。集団検診は今年度最後の日程になりますので、ぜひこの機会に受診しましょう！

乳がん・子宮がん検診(集団検診)のご案内

■対象者及び料金

検診項目		対象者	料金
子宮がん	細胞診+婦人科超音波	20歳以上で、和暦で奇数年生まれの方 (★検査時に20～39歳)	1,000円(★500円)
		無料クーポン券対象者(20歳) 平成14年4月2日～平成15年4月1日生まれの方	無料
乳がん	マンモグラフィ(単独)	35歳以上で、和暦で奇数年生まれの方 (☆検査時に35～49歳)	1,500円(☆1,000円)
		無料クーポン券対象者(40歳) 昭和57年4月2日～昭和58年4月1日生まれの方	無料
	マンモグラフィ+超音波検査	検査時の年齢が35～49歳で検査を希望する方限定	3,000円
		無料クーポン券対象者(40歳) 昭和57年4月2日～昭和58年4月1日生まれの方	2,000円

※対象者にはすでに無料クーポン券を送付しています。

※クーポン券が届いた方と生活保護の方は、乳がんマンモグラフィと子宮がん検診は無料です。乳がん超音波は2,000円です。

※超音波検査のみを受診することはできません。

■乳がん・子宮がん検診(集団検診)日程・会場

内容	日程	会場
乳がん・子宮がん(大腸がん)	11月25日(土)	保健福祉総合センター(げんき21)
乳がん(大腸がん)	11月26日(日)	

※大腸がん検診を同時に受けることができます。希望される方は申込みの際にご予約ください。(大腸がん検診料金：500円)

※11月25日に託児を行います。小さなお子さんのいる方で、託児を希望される方は申込みの際にご予約ください。

■申込方法

窓口、電話、FAX、電子メール、ウェブでお申込みください(受付時間については電話でご確認ください)。

なお、FAX・電子メールでお申込みの方は①氏名②生年月日③住所④電話番号の4点を必ず記入してください。

※各検診とも人数制限があり、日程によっては定員に達し、申込みを締め切っている場合がありますので、申込みの際に必ずご確認ください。

■その他 検診会場は密を避けるなど、感染予防対策を講じて実施しています。

集団検診
申込フォーム



乳がん・子宮がん検診(個別検診等)のご案内

集団検診の日程で都合の合わない方には、個別検診の受診をお勧めします。

個別検診については、遠軽厚生病院、旭川がん検診センターで受診することができます。

■個別検診日程

【遠軽厚生病院】

①乳がん 木曜日(13:00～3人)・金曜日(9:00～3人、13:00～3人)

②子宮頸がん 月～金曜日の午前中

【旭川がん検診センター】

月～金曜日と第1・第3土曜日の午前中。(バスの送迎はありません)

※35～49歳の希望者には乳腺エコー検査も実施します。

■申込先

・遠軽厚生病院 健康推進課 ☎42-4101(予約受付時間 9:30～16:30)

・旭川がん検診センター ☎0166-53-7111

※どちらも事前に直接電話で申込みが必要です。

申込 問保健福祉課(げんき21)

☎42-4813 FAX49-3120

丸瀬布支所

☎47-2211 FAX47-2128

☒ e-hoken@engaru.jp

町ホームページ

<https://engaru.jp>

**インフルエンザ予防接種
のお知らせ**

【今シーズンのインフルエンザワクチン】

この秋から冬にかけて、医療機関で行われるインフルエンザワクチンについて、お知らせします。

- ① A型／ビクトリア／4897／2022(H1N1)
 - ② A型／ダーウィン／9／2021(H3N2)
 - ③ B型／ブーケット／3073／2013(山形系統)
 - ④ B型／オーストリア／1359417／2021(ビクトリア系統)
- 以上、4つの抗原が含まれた混合ワクチンです。

■接種回数

生後6か月から12歳までの幼児・児童は2回、13歳以上の方は1回(医師の指導により必要とされた方は2回)です。

■予防接種の予約受付と接種時期

インフルエンザ予防接種は町内のほぼすべての医療機関で受けられますが、予約の受付開始時期や接種期間が異なりますので、各医療機関にお問い合わせください。

【インフルエンザワクチン接種料金の助成について】

町では、今年の10月1日以降にイ

ンフルエンザワクチンを医療機関(町外の医療機関を含む)で接種した方のうち、次の方を対象に、料金の全額もしくは一部を助成します。

■全額を助成する方

生活保護世帯に属する方

■一部を助成する方

- ① 接種日現在で満65歳以上の方(満60歳以上満65歳未満の方で、心肺等の機能障害及びHIVウイルスによる免疫機能障害があり、身体障害者手帳をお持ちの方を含む)
 - ② 接種日現在で満13歳未満の方(保護者が申請者となります)
- ※①②いずれも、接種1回につき助成額は13000円(2回接種した場合は26000円)です。

■申請方法

・ 町内の医療機関で予防接種を受ける場合

予防接種を受ける時に、助成希望である旨を申し出ていただければ、医療機関で予防接種料金を支払う際に、助成額分を差し引きますので、申請は不要です。

※全額を支払った後、保健福祉課(げんき21)で申請することもできます。

・ 町外の医療機関で予防接種を受ける場合

予防接種を受けた後、次の書類等を持参の上、保健福祉課(げんき21)または各支所で手続きしてください。

助成金は、申請者が受領できる金融機関口座を保有していない場合を除き、口座振込でお支払いします。

- ① 医療機関が発行した領収書(コピー不可)
- ② 預金通帳など、振込金融機関の口座番号、名義人が分かるもの

※委任により、施設等の管理者が入所者に代わって申請者となることもできます。

※申請書は受付窓口に備え付けてあるほか、町ホームページからダウンロードすることもできます。

■申請期間

10月1日(日)から令和6年3月31日(日)まで

■受付窓口

※受付窓口は10月2日(月)から令和6年4月1日(月)まで(令和6年3月31日(日)までの接種につき有効)

■その他

・ 2回接種が必要な方(幼児、児童、疾患のある高齢者等)の申請は、2回分の領収書があれば、1枚の申請書で手続きができますので、まとめて申請してください。

申請・問保健福祉課(げんき21)
☎42・4813

生田原支所 ☎45・2011

丸瀬布支所 ☎47・2211

白滝支所 ☎48・2211

ホームページ <https://engaru.jp>

有料広告

お電話 1 本、24 時間、365 日お迎えに伺います

24 時間
受付

株式会社えんがる葬祭
☎ 0158-42-9898

式場収容数

- ・大ホール 400名
- ・中ホール 200名
- ・小ホール 100名
- ・法事ホール

遠軽町学田 2 丁目 6 - 1 FAX 0158-42-9933

※この広告は、広報紙の紙面を有効に活用し、町の財源確保と地域の活性化を図るための遠軽町の取組です。広告主及び広告内容については、町が推奨するということではありません。

結核検診 のお知らせ

町では満65歳以上の方を対象とした結核検診を実施します。

検診はレントゲン検査で、金具の付いていない服装であれば、服を脱がずにそのまま受診できます。

検診車が町内を巡回しますので、お近くの巡回場所で受診してください。

なお、今年度肺がん検診を受けた方は受診できません。

■検診日程 10月20日(金)～10月22日(日)

※詳しくは右の表でご確認ください。

■検診料金 無料

■申込方法

ページ下の受診券に、住所や氏名などを記入の上、切り取って当日お持ちください。

■その他

検査結果は、異常のあった方にのみ、約1か月後にご連絡します。

☎保健福祉課(げんき21)

☎42 - 4813

丸瀬布支所☎47 - 2211



■10月20日(金)

時間	場所
13:00～13:10	芸術文化交流プラザ屋外駐車場(キッズメトロ側)
13:20～13:30	シティえんがる様東側駐車場
13:40～13:50	遠軽町役場
14:00～14:10	ひがし児童館
14:20～14:30	渋谷自動車様前(岩見通北11丁目)
14:50～15:00	社名淵地域公民館

■10月21日(土)

時間	場所
13:15～13:30	ローソン東町店様駐車場(東町2丁目)
13:40～13:50	遠軽町基幹集落センター
14:00～14:10	いわね団地内公園(南町2丁目・遠軽高校側)
14:20～14:30	南ヶ丘公民館
14:40～14:50	大角児童公園前(南町4丁目)
15:00～15:10	西岡金物店様前(南町3丁目)
15:20～15:30	南町公民館

■10月22日(日)

時間	場所
13:00～13:10	三宮商会様前(西町1丁目)
13:20～13:30	西町住民センター
13:40～13:50	遠軽小学校前
14:00～14:10	しまぬき商店様前(福路2丁目)
14:40～14:50	丸瀬布支所
15:20～15:30	白滝高齢者総合生活福祉センターほのぼの

きりと

結核検診受診券

↓太枠の中を記入してください。同一世帯の方はこの券で2人まで受診できます。

住所	(〒099-) 遠軽町			
氏名	フリガナ		男 ・ 女	
生年月日	大正 昭和	年 月 日 歳	電話番号	—

レ線No.	
受診年月日	号車
検診地コード 555	居住地コード 555

住所	(〒099-) 遠軽町			
氏名	フリガナ		男 ・ 女	
生年月日	大正 昭和	年 月 日 歳	電話番号	—

レ線No.	
受診年月日	号車
検診地コード 555	居住地コード 555

特定疾患患者通院交通費助成認定申請について

町では、特定疾患の診断を受けた方に、通院交通費を助成しています。

■対象者

認定申請時に次の要件を全て満たす方。

①町内に住所のある方。

②保健所で発行する「特定疾患医療受給者証」または「特定医療費(指定難病)受給者証」の対象疾患と診断された方。

③町民税非課税世帯に属している方。
※生活保護世帯は対象となりません。

※「遠軽町町税等の滞納に対する制限措置に関する条例」に基づく滞納のある方は、対象にならない場合があります。

■助成額

居宅から治療を受ける医療機関までの最も経済的な往復の交通費実費額を、月額2万円を限度に、四半期ごとに支給します。

※ハイヤー及びタクシーでの通院は助成の対象になりません。

■助成期間

「特定疾患医療受給者証」または「特定医療費(指定難病)受給者証」の有効期間で、申請した日の属する月から対象の要件が喪失した日の属する月まで。

■認定申請に必要なもの

各種国内災害義援金・海外救援金

日本赤十字社遠軽町分区では、災害や紛争、病気に苦しむ人たちを支援するため、各種国内災害義援金・海外救援金を受け付けています。つきましては、引き続き皆様のあたたかいご支援をよろしくお願ひします。

また、ご寄附いただいた皆様に、心より感謝申し上げます。

■現在受付中の義援金

義援金名称	受付期間
令和5年5月能登地方地震災害義援金	令和5年9月29日(金)まで
令和5年台風第2号等大雨災害義援金	
令和5年6月30日からの大雨災害義援金	令和5年12月29日(金)まで
令和5年7月7日からの大雨災害義援金【新規】	令和6年3月29日(金)まで

■現在受付中の救援金

救援金名称	受付期間
ウクライナ人道危機救援金	令和6年3月29日(金)まで
バングラデシュ南部避難民救援金	
中東人道危機救援金	
アフガニスタン人道危機救援金	令和5年10月31日(火)まで
2023年アメリカ・ハワイ火災救援金【新規】	

■受付窓口

- ・保健福祉課(げんき21) ☎42 - 4813
- ・生田原支所 ☎45 - 2011
- ・丸瀬布支所 ☎47 - 2211
- ・白滝支所 ☎48 - 2211

☎日本赤十字社遠軽町分区事務局
保健福祉課(げんき21) ☎42 - 4813



- ①「特定疾患医療受給者証」または「特定医療費(指定難病)受給者証」(保健所で発行の有効期限が令和6年9月30日までのもの)
 - ②申請者名義の預金通帳(申請者が未成年の場合は保護者名義のもの)
 - ③令和5年1月2日以降に転入された方は、前住地の住民税課税証明書など令和5年度の住民税の課税状況が分かるもの
- 申込・問保健福祉課(げんき21)
☎42 - 4813
生田原支所 ☎45 - 2011
丸瀬布支所 ☎47 - 2211
白滝支所 ☎48 - 2211

**「北海道障害者職業能力開発校」
令和6年度(2024年度)
訓練生を募集します**

「北海道障害者職業能力開発校」は、障がいのある方々に、その適性に応じた職種についての知識・技術を習得させ、職業を通じて自立を図るとともに、産業の発展に寄与する技術者を養成することを目的に設置されています。

- 対象者 障がいのある求職者
 - 訓練科目 建築デザイン科、CAD機械科、総合ビジネス科、プログラム設計科、総合実務科
 - 願書受付期間 10月2日(月)～20日(金)
 - 選考試験日 11月6日(月)
 - 選考場所 北海道障害者職業能力開発校(砂川市焼山60番地)
 - 試験内容 学力試験(国語、数学)、面接
 - 合格発表日 11月13日(月)
- 申込・問ハローワーク遠軽 ☎42 - 2779
北海道障害者職業能力開発校
☎0125 - 52 - 2774



ホームページ

遠軽町高齢者共同生活支援施設 「みのり荘」 入居者を募集します



遠軽町高齢者共同生活支援施設「みのり荘」の入居者を募集します。ので、入居を希望される方は、次の事項を参照の上お申込みください。

■入居対象者

食事・入浴・洗濯など、身の回りの事が自分ででき、次に該当する方
① 遠軽町に居住するおおよね65歳以上の方

② 介護保険制度により自立または要支援と認定された方(要介護の方は対象外です)

③ 介護保険施設等から在宅生活に移行する方で、独立して生活すること不安がある方

④ 一人暮らしで、高齢等のため独立して生活することに不安がある方

■募集人数 1人

■入居申請 入居を希望される方は、申請書に必要な書類を添付して提出してください。

申請書は、保健福祉課(げんき21)または、各支所でお渡しします。

■入居決定

入居者は、遠軽町保健医療福祉審議会が審査し決定します。

なお、選考結果については申請者に通知します。

■入居予定時期 入居時期は令和5年11月上旬以降を予定しています。

■利用料等について

①使用料

前年の収入の額によって月額0～5万円の使用料をいただきます。

②食費及び日用品等の実費負担額

入居者は、食費及び日用品等の実費負担額として次の金額を負担していただきます。

・4月～10月 月額1380円
・11月～3月 月額1590円

■設備等について

・入居者居室、食堂兼娯楽室、厨房、浴室、洗濯室、便所、事務室、管理入室などが設置されています。

・居室の面積は約17畳(約56・2平方メートル)で寝室4・5畳と居間11畳、納戸約1・5畳となっております。

・居室内には電気暖房機、簡易流し台、簡易クッキングヒーター、洗面台、ベッド、非常呼び出し装置などが備えられています。

・施設内では、生活援助員が常駐し、食事、入浴、生活相談や日常生活の支援、関係機関との連絡調整等が受けられます。(介護ケアはしません)

■募集期間

10月2日(月)～16日(月)

申込問保健福祉課(げんき21)

☎42・4813

「遠軽出張サポステ」を開催します

働きたいけど何から始めたらいいかわからない。若者サポートステーションは、15～49歳の就職・自立に向けた相談を受け、生活リズムづくり・コミュニケーション練習などからお手伝いします。ご家族からの相談もお待ちしております。

■日時 毎週金曜日10:00～16:00

■会場 芸術文化交流プラザ

※10月20日 13:00～16:00 ハローワーク遠軽

■予約 事前に電話で予約してください。

【予約・問】オホーツク若者サポートステーション

☎0157 - 57 - 3136

認知症カフェ

「はなカフェ inコスモス」

■日時 10月28日(土) 13:00～14:30

■場所 学田住民センター

■内容 談話・交流

日頃のことなどをおしゃべりしながら、気分転換しませんか？

■参加費 1人100円

問遠軽町地域包括支援センター ☎42 - 9988

有料広告

カーライフプラン

金利割引実施中



ふれあい さわやか

遠軽信用金庫



<https://www.shinkin.co.jp/engaru/>

本 店：紋別郡遠軽町大通南1丁目1番地 15

TEL：0158 - 42 - 2141 (代表)

生田原支店：紋別郡遠軽町生田原 253 番地

TEL：0158 - 45 - 2321

丸瀬布支店：紋別郡遠軽町丸瀬布中町 83 番地

TEL：0158 - 47 - 2131

お申し込みには事前の審査をさせていただきます。結果によっては、ご希望に添えない場合もございますので、あらかじめご了承ください。

詳しくは当金庫ホームページをご覧ください。窓口へお問い合わせください。

※この広告は、広報紙の紙面を有効に活用し、町の財源確保と地域の活性化を図るための遠軽町の取組です。広告主及び広告内容については、町が推奨するということではありません。

NPO法人遠軽町スポーツ協会
運動教室のお知らせ

【町民水泳指導】

1年間を通じて月2〜3回を目安として行います。初心者の方も気軽に参加ください。

■日時 10月20日(金)・27日(金)

【初級】午前10時〜11時

【中級】午前11時10分〜午後0時10分

■場所 えんがる温水プール

■対象

【初級】初めて泳ぐ方、クロール・背泳ぎ25メートル完泳を目指す方

【中級】クロール・背泳ぎを50メートル以上連続で泳げる方

■指導 遠軽町スポーツ協会指導者

■持ち物 水着・水泳帽・バスタオル

ルなどをご用意ください。

■申込み

この指導は随時参加形式のため事前申込みは不要です。

受講日に受付にある申込用紙へ名前を記入してください。途中からの参加も受け付けます。

■えんがる温水プール

☎49・9500

【シェイプアップ教室】

■日時 令和6年3月21日までの毎週木曜日午後1時30分〜3時

※大会や休日等は曜日を変更します。

■場所 総合体育館

■対象 18歳以上の町民(女性限定)

■内容 簡単エアロビクス

■定員 無し

■持ち物 運動靴・飲料水・タオル

自衛官候補生
ここでしか経験できないことがある。

募集対象 18歳〜33歳未満

10月試験予定日 9月9日(水) or 10月10日(火) ※いずれか1日。10/3火 締切

11月試験予定日 12月12日(水) or 13月13日(木) ※いずれか1日。11/7火 締切

遠軽町岩見通南3丁目 ☎0158・42・6616
自衛隊旭川地方協力本部 遠軽地域事務所

などをご用意ください。

■申込み 随時受け付けます。

【申込】総合体育館 ☎42・1903

【第3期トレーニングマシンシェイプアップ教室】

■日時 10月18日〜12月22日 (毎週水・金曜日 全20回)

・第1部 午後1時〜2時

・第2部 午後3時〜4時

■対象及び定員

・第1部 一般女性限定12人

・第2部 一般女性限定12人

※定員になり次第締め切ります。

■場所 えんがる温水プール

■内容 筋力トレーニングや有酸素運動(ウォーキングなど)

■指導者 遠軽町スポーツ協会トレーナー

■申込み 10月1日(日)〜15日(日)

【申込】えんがる温水プール

【共通事項】

■受講料 受講料はかかりませんが、施設利用料が必要です。

■その他 スポーツ安全保険には加入しませんので、けがなどには十分ご注意ください。

町民ハイキングのご案内

秋の景色を楽しみながら、今回はプロキングというごみ拾いをしながらウォーキングをします。みんなが河川敷周辺をきれいにしませんか？

■日時 10月14日(土)

午前10時〜午後1時(荒天中止)

■集合 遠軽町武道館

(受付午前9時50分〜10時)

■対象 遠軽町民(小学生以下は保護者の同伴が必要)

■コース

【一般コース(約5km)】

武道館↓いわね大橋↓サイクリングロード↓せせらぎ広場あずまや↓遠軽橋↓遠軽高校裏河川敷↓えんがる湧別川球技場↓武道館

【ハーフコース(約3km)】

武道館↓いわね大橋↓サイクリングロード↓せせらぎ広場あずまや↓道管住宅横↓遠軽自動車学校前交差点↓いわね大橋(歩道橋)↓武道館

■参加料 無料

■申込み 10月10日(火)まで

■その他

①運動しやすい服装と履きなれた靴で参加してください。(軍手・ゴミ袋は用意します。)

②スポーツ安全保険には加入しませんので、けが等には十分ご注意ください。

③荒天及び参加者少数の場合は、中止することがあります。

④町民ハイキングは、えんがる健康マイレージ事業の対象です。

⑤豚汁を準備しています。ゴールをした人から食べて解散します。

申込 町社会教育課 ☎42・2191

ちやちやワールド
MUSEUM OF WORLDWIDE WOODEN TOYS



フェルト作家 井上あかね 作品展
今日何食べる？
～四季を楽しむフェルトごはん～

開催期間 9月16日～11月5日 会場 ちやちやワールドが麗水のおもちゃ館内

ちやちやワールド
MUSEUM OF WORLDWIDE WOODEN TOYS

ハロウィン
工作教室

9月9日～10月31日

キット料金 1,000円
製作時間 約40分



開催期間 10/00～12/00/13/00～17/00
休館日 毎週 月・水曜日

令和5年度遠軽商工会議所青年部・定住化促進事業
豪華景品が当たる抽選 景品総数150本以上！
お一人何口でも応募OK！！

えんがるレシートまつり
特賞
Nintendo Switch
給油券3万円分

レシート発行期間: 令和5年10月1日(日)～10月31日(火)

参加店で 1回千円以上の お買い物またはご飲食	レシートか領収書を 3枚集め、応募用紙に 貼る	芸術文化交流プラザ内 に設置している専用 応募箱に投函
-------------------------------	-------------------------------	-----------------------------------

会場での抽選会はいりません

※専用の応募箱に備え付けの封筒に入れてご投函ください。
※ご応募いただいた応募用紙及びレシートは返却致しませんのでご了承ください。

専用応募箱設置場所: 芸術文化交流プラザ 正面入口側特設会場

応募の受付期間 : 10月1日～10月31日まで
(午前9時～午後5時)

※当選者の発表は商品の発送をもってかえさせていただきます。
(発送は11月下旬予定)
○本事業は遠軽町「地域消費喚起支援事業」の補助を受けております。

主催: 遠軽商工会議所・遠軽商工会議所青年部
後援: 遠軽町

お問い合わせ先: 遠軽商工会議所 ☎0158-42-5201 (担当: 木田)

えんがる 芸術・文化の祭典

【第60回遠軽総合文化祭／遠軽文化協会】

■日時

(展示部門) 11月3日(金)～5日(日)
各日、9:00～19:00(最終日は16:00まで)
(芸能部門) 11月3日(金)10:00～

■会場 芸術文化交流プラザ

【第75回生田原地区町民文化祭／生田原文化協会】

■日時

(展示部門) 10月20日(金)～22日(日)
各日、9:00～18:00(最終日は16:00まで)

■会場 生田原福祉センター

【第75回安国地区町民文化祭／生田原文化協会】

■日時

(展示部門) 10月13日(金)～15日(日)
各日、9:00～18:00(最終日は16:00まで)

■会場 安国公民館

【第55回丸瀬布総合文化祭／丸瀬布文化協会】

■日時

(展示部門) 10月27日(金)～29日(日)
各日、9:00～19:00(最終日は13:00まで)
(芸能部門) 10月29日(日) 10:00～

■会場 丸瀬布中央公民館

【令和5年度しらたき文化祭作品展／白滝文化協会】

■日時

(展示部門) 10月28日(土)～11月3日(金)
各日、10:00～18:00

■会場 白滝国際交流センター

☎社会教育課 ☎42-2191

生田原教育センター ☎46-2302

丸瀬布教育センター ☎47-2456

白滝教育センター ☎48-2213



スポーツの日施設無料開放のお知らせ

バドミントンやサッカーボールなどの用具を貸し出します。

ご家族・ご友人とお気軽にお越しください！

■日程 10月9日(月)9:00～21:00

※温水プールは10:00から

■対象施設

総合体育館、温水プール、トレーニングルーム、東体育館、豊里体育館、武道館、遠軽コミュニティセンター、高齢者スポーツセンター

☎総合体育館 ☎42-1903

**北見高等技術専門学院
機動職業訓練「ビジネス
務科」募集のご案内**

機動職業訓練とは、再就職の支援を目的とした職業訓練です。

ワープロや表計算ソフトなどによる文書・帳票作成等のパソコン操作及び簿記による経理事務を習得し、ビジネスへのパソコン活用法を学び、さらにインターネットに関する知識やプレゼンテーション技法、ビジネスマナーを身に付け、就職促進を図ります。

■対象者 一般求職者(主にパソコン初心者の方)

■定員 15人(定員に満たない場合は中止になることがあります)

■取得可能な資格

中央職業能力開発協会主催
2・3級ワープロ技工士、2・3級表計算技工士、日商簿記3級

■訓練期間 11月20日(月)～令和6年3月19日(火)

〔土日・休日を除く〕

■訓練時間 430時間

午前9時～午後3時40分

(一部午前9時～午後2時40分、4時40分)

■願書受付期限 10月26日(木)

■提出書類

入学願書、健康の自己申告書

■費用 受講料は無料ですが、テキスト代が1万3千円程度(3級の場合)、各種3級の検定を受験した場合は、1万4千円程度の実費負担となります。

■実施場所 遠紋地域人材開発センター(遠軽町岩見通北10丁目1-4)
☎42-4037

■その他 雇用保険受給者は訓練期間中、基本・受講・通所手当が公共職業安定所から支給されます。
申込 問 遠紋地域人材開発センター ☎42-4036

車両系建設機械

技能講習等実施のご案内

遠紋地域人材開発センターでは、労働安全衛生法に基づく運転技能講習として「車両系建設機械(整地等)運転技能講習」および「小型車両系特別教育」を下記のとおり開催しますので、受講者を募集します。

車両系建設機械運転等の業務に就労される すべての方には、労働安全衛生法で定められている資格取得が義務づけられています。

該当する方がおられましたら、この機会にぜひとも受講されることをお勧めします。

【講習科目・日程・受講料】

①小型車両系特別教育(機体質量3t未満)(13時間コース)

■日程 11月20日(月)～21日(火)

■受講料 19,000円(テキスト代、消費税込み)

■受講資格 満18歳以上の方

②車両系建設機械(整地等)運転技能講習(14時間コース)

■日程 11月22日(水)～23日(木)

■受講料 47,000円(テキスト代、消費税込み)

■受講資格

大型特殊自動車運転免許所有者。不整地運搬車運転技能講習修了証所有者。

または普通(準中型・中型・大型)自動車運転免許を所有し、3t未満の小型車両系特別教育を修了し、修了後小型車両系の実務経験が3ヶ月以上ある方(事業主証明必要)

【実施教習機関】

北海道労働局長登録教習機関
株式会社PCT北海道教習所

【開催場所】

遠紋地域人材開発センター(遠軽町岩見通北10丁目)

【受講申込期限】

10月31日(火) ※定員になり次第締め切ります。

申込 問 遠紋地域人材開発センター ☎42-4037

有料広告

各種御贈答品・引き出物の御用命は

出産・快気・結婚・新築・入学・進学・記念日・各種景品・法要

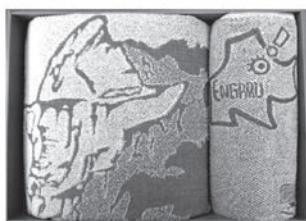

瞰望岩オリジナルタオルセット

贈答品・引き出物専門の店

むすび屋

遠軽町1条通南2丁目

TEL 42-0111

※この広告は、広報紙の紙面を有効に活用し、町の財源確保と地域の活性化を図るための遠軽町の取組です。

広告主及び広告内容については、町が推奨するということではありません。

消費者トラブルを防ごう！

携帯電話の機器補償サービスの勧誘電話にご注意を

スマートフォンなどが故障・破損した際に修理や代替品の提供を行うサービスについての相談が複数寄せられています。

大手携帯電話会社を名乗る業者から電話がかかってきて、「現在契約中の機器補償サービス期間が終了しているので引き続き契約しませんか？」「機器補償サービス利用時の自己負担額が不要となりますが継続しますか？」などと勧誘があり、後日届いた書類を確認すると、知らない業者と新たな機器補償サービスを契約していたというものです。

大手携帯電話会社の機器補償サービスは、携帯電話の本体を購入する時でない限り契約できないことがほとんどですので、購入したしばらく後にサービスの勧誘があった場合はすぐに回答せず、自分に必要なサービスかどうかを今一度確認してください。

もし、電話勧誘をうけて意図せず契約してしまった後でも、書面が届いた日から8日以内であればクーリング・オフによる解約が可能です。クーリング・オフの方法についてなどお困りのことがありましたら、お気軽に相談窓口にご連絡ください。

町では、悪質商法による被害や、契約の際のトラブルなどの消費生活に関する相談を受け付けています。相談内容により問題解決の助言や情報提供を行い、必要に応じてあっせん等も行っています。

相談：問遠軽町消費生活相談窓口（商工観光課）☎42 - 4819

生田原支所☎45 - 2012 丸瀬布支所☎47 - 2211 白滝支所☎48 - 2211

秋の町内一斉清掃を実施します

「環境衛生強化期間」における、秋の町内一斉清掃を実施します。家庭・地域社会の生活環境向上の取り組みに、ご協力をお願いします。

■清掃日 10月15日（日）

※ただし、各自治会の都合で日程の変更は可能です。

■清掃場所及び時間

各自治会で決めてください。

■清掃内容 道路や側溝などのごみ拾いや空き缶等の回収、道路にたまった土砂の収集を中心にお願いします。

■清掃後のごみ処理

収集されたごみは、燃やすごみ・燃やさないごみに分別して、それぞれの地域で指定された収集日に出してください。

なお、土砂はまとめて燃やさないごみの日に出すか、空き地などのくぼ地に埋めてください。他人の土地には捨てないでください。

■その他

清掃の際は、距離を保つ、手洗いやがいをするなど、感染症対策をお願いします。

問住民生活課☎42 - 4812

生田原支所☎45 - 2011

丸瀬布支所☎47 - 2211

白滝支所☎48 - 2211

えんがるクリーンセンター 屋外粗大ごみ置き場の受け入れ停止について

えんがるクリーンセンターでは、次のとおり冬期間の屋外粗大ごみ置き場での受け入れを停止します。

■停止期間 11月6日（月）～令和6年5月中旬

※この期間中、燃やす粗大ごみは種類や大きさによって受け入れできない場合がありますので、搬入する際は事前にご相談ください。

問えんがるクリーンセンター☎42 - 3579

狩猟期間中における事故防止について

全道の森林や農地において、エゾシカ狩猟期間中の10月1日～3月31日（遠軽町においては10月21日～2月29日）には、多くの狩猟者が狩猟を行います。狩猟に伴う事故防止のため、この期間は森林への入林をお控えいただくようお願いいたします。入林にあたっては、目立つ服装や、ラジオなどの音のなるものを携帯するなど、の安全対策を心掛けてください。エゾシカによる農林業被害や交通事故を軽減するため、皆様のご理解とご協力をお願いします。

問農政林務課☎42 - 4816

**点検整備推進運動実施中！
あなたと社会の未来が変わる！**

クルマの点検は日々劣化するクルマの維持に必要なことです

車検は、安全・環境面で国が定める基準に適合しているかどうかを一定の期間ごとに確認するものであり、次の検査までの安全性等を保証するものではありません。車の使用者の皆様におかれましては、日常点検整備や定期点検整備を確実に実施し、使用に応じた適切な保守管理を行いまししょう。

■日常点検

日頃、車を使用している中で、走行距離や運行状態から判断して適切な時期に点検を行うことが必要です。

■定期点検

安全確保・環境保全の観点から、自家用乗用車は、1年ごとに定期点検を実施しなければなりません。

☎北海道運輸局北見運輸支局

☎0157・24・7633

10月は「不正軽油防止強化月間」です

不正軽油とは、軽油に灯油や重油を混ぜたり、軽油以外の石油製品から軽油を密造したものなどをいい、

これらを製造・販売・使用することは、脱税行為であるのみならず、大気汚染や硫酸ピッチの不法投棄につながるなど、私たちの健康に重大な影響を与える悪質な犯罪です。道では、不正軽油撲滅に向けて関係機関と連携し、取締りをさらに強化します。不正軽油についての情報がありましたら、左記までご連絡ください。

【不正軽油ストップ110番】

フリーアクセス

☎0800・8002・110

【オホーツク総合振興局北見道税事務所】

北見市青葉町6番6号

☎0157・25・8684

「ご寄附ありがとうございます」

■町へ(かつこ)内目的)

・札幌市 木村和喜子様

北海道白滝遺跡群出土品が国宝に指定された記念として

10万円(教育振興資金)

・丸瀬布水谷町 枝松寛子様

亡き夫が生前、町にお世話になったお礼として

30万円(社会福祉振興資金)

・遠軽ライオンズクラブ様

遠軽ライオンズクラブ設立50周年を記念して

時計塔 1基

30万円(図書購入資金)

・東京都千代田区

株式会社工営エナジー様

白滝小水力発電事業による発電収入の一部を寄附

116万2千円

(まちづくり振興資金)

■ふるさと納税寄附金

令和5年度累計(8月末現在)

1235件 1511万7千円

みんなチェック!最低賃金。
北海道最低賃金

北海道内の事業場で働くすべての労働者(会社員、パート、アルバイトの方、学生さんなど働くすべての人)及びその使用者に適用される北海道最低賃金が次のとおり改定されました。

最低賃金 時間額 **960** 円

効力発生年月日 令和 **5** 年 **10** 月 **1** 日

有料広告

～出張専門美容サービスのご案内～

病気や何らかの障がいを持った方で、美容室にいけない方のために自宅や病院、施設などに訪問して、カットやパーマ、ヘアカラーなど美容ニーズにお応えさせて頂いています。また、生田原・丸瀬布・白滝地域へも出張いたします。※完全予約制です。



カット..... ¥3,000
パーマ..... ¥6,800
カラーカット.. ¥6,300

NPO法人全国介護理美容福祉協会
一般社団法人北海道理美容福祉協会

登録美容福祉士 若狭里美
訪問福祉美容サービス ピアット



ご予約・お問い合わせ
(0158) 42-8223

※この広告は、広報紙の紙面を有効に活用し、町の財源確保と地域の活性化を図るための遠軽町の取組です。広告主及び広告内容については、町が推奨するということではありません。



「ねんきん」って何?

学ぼう! 国民年金

年金生活者支援給付金制 度について

年金生活者支援給付金は、公的年金等の収入や所得額が一定基準額以下の、年金受給者の生活を支援するために、年金に上乗せして支給されるものです。

受け取りには請求書の提出が必要です。

ご案内や事務手続きは、日本年金機構(年金事務所)が実施します。

■対象となる方

・老齢基礎年金を受給している方
次の要件をすべて満たしている必要があります。

① 65歳以上である。

② 世帯員全員の市町村民税が非課税となっている。

③ 年金収入額とその他所得額の合計が約88万円以下である。

・障害基礎年金・遺族基礎年金を受給している方

次の要件を満たしている必要があります。

① 前年の所得額が約472万円以下である。

■請求手続き

・すでに年金を受給している方

現在年金生活者支援給付金を受給している方を除き、対象となる方には、日本年金機構から請求手続きのご案内が9月頃から順次発

送されます。同封のがき(年金生活者支援給付金請求書)を記入し提出してください。

・これから年金を請求する方

年金の請求手続きと併せて年金事務所または役場住民生活課、各支所で請求手続きをしてください。

■不審な電話や案内にご注意ください。

日本年金機構や厚生労働省から、口座番号をお聞きしたり、手数料などの金銭を求めるとはありません。

年金生活者支援給付金のご請求でお困りになったときには、年金給付金専用ダイヤルにお問い合わせください。

☎0570・05・4092

年金事務所へ来訪の際は 予約相談をご利用ください

北見年金事務所では、相談窓口の混雑を避けるため、ご相談や手続の予約を実施しています。



予約すると、相談内容に合ったスタッフが事前に準備しますので、スムーズに相談できます。

■予約相談の実施時間帯
・週初めの開所日

午前8時30分〜午後7時
・その他平日

午前8時30分〜午後5時15分

・第2土曜日

午前9時30分〜午後4時

予約は「予約受付専用電話」までお電話いただくか、つながりにくい場合は北見年金事務所までお願いします。

受付は予約相談日の1か月前から前日まで行っています。

■予約受付専用電話

☎0570・05・4890

■北見年金事務所

☎0157・25・8703

年金事務相談を ご利用ください

北見年金事務所では、2か月に1回年金事務相談を開催し、年金相談や手続を行っています。

予約制で行いますので、利用される方は相談日の1か月前から1週間前までにご予約ください。日時や場所は、次のとおりです。皆さん、どうぞご利用ください。

■日時 11月16日(木) 10:00 ~ 16:00

※次回の相談日は令和6年1月11日(木)です。

■場所 保健福祉総合センター(げんき21)

■予約・問い合わせ

北見年金事務所お客様相談室

☎0157-25-8703

※音声ガイダンスに従って「お客様相談室」につないでください。

令和5年分の「社会保険料(国民年金保険料)控除証明書」が送付されます。

令和5年1月1日から9月30日までの間に国民年金保険料を納付した方へ、令和5年分の社会保険料(国民年金保険料)控除証明書が送付されます(令和5年10月下旬から11月上旬)。

所得税及び住民税の申告において、今年中に納付した国民年金保険料全額が社会保険料控除の対象となりますので、大切に保管してください。



商工観光課
長谷川 縁^{はせがわ かり} 隊員

こんにちは！
ようやく長く暑い夏が終わりですね。皆さんはどんな夏を過ごされましたか？

この夏、遠軽町には国宝ニユースが舞い込み、国際黒曜石会議があり、ブラジル・バストス市との姉妹都市提携50周年記念事業が行われ、コスモスフェスタは20周年を迎えるなど、イベントの多いシーズンでした。地域おこし協力隊として、これらのイベントに加え、札幌にて複数のPRイベントに関わらせていただき、個人的にも、とつても忙しい夏でした。どれもこれも、任期を延長しなかつたら見ることができなかつた景色です。本当に貴重な経験をさせていたただいているなど、感謝しかないですし、おかげで本当に充実した夏を過ごすことができました！

どのイベントも熱い思いを持って参加させていただきましたが、一番はやはり、自分で企画・運営をしたブラジルのイベントでの講演会。渡航した高校生の報告に加え、60年前に移民を経験した庄司さん、日本人移民である祖父を持つブラジル人留学生ガブリエルさ

んにお話をしていたいただきました。移民についての話は、姉妹都市提携を結びきっかけにもなっており、当時の日本・ブラジルについて知る方のお話は大変貴重なものです。ちょうど姉妹都市提携50周年を迎えた今、この話を聞かせてもらえることに大きな意味があったと確信しています。庄司さんは、遠軽とバストスが姉妹都市であることを嬉しいと話してくださいましたし、もつと継続的に交流をしてほしいと仰っていました。私は、この想いをしっかりと後世に伝えていきたいと思っています。

バストスやアイルランドとの交流が遠軽町の文化となるように、また在住外国人との交流も含め、遠軽で世界を感じられる機会を増やしていけるように、今後も尽力して参ります。



▲協力してくれた頼もしい高校生と大学生。MUITO OBRIGADA♡

◆美味しい◆ 簡単◆ 作ってみたい◆

じゃがりんピック[®] のじゃがいも料理

「じゃがりんピック」は遠軽町白滝で開催されているじゃがいも料理コンテストです



じゃがいもとハムのはさみ揚げ



材料(4人分)

じゃがいも	中4個	薄力粉	適量
ハム	4枚	パン粉	適量
卵	1個	粉チーズ	大さじ1
揚げ油	適量		

作り方(調理時間50分)

- 1 じゃがいもは、洗って皮をむかず茹で、皮をむいて5mm位の厚さの輪切りにする。ハムは4等分に切る。
- 2 ①のじゃがいも2枚の間にハムをはさみ、薄力粉を軽くまぶして溶き卵をからめ、粉チーズを混ぜたパン粉をまぶす。
- 3 170℃の揚げ油で②を色良く揚げる。

ハムの代わりにソーセージやベーコン、ゆで卵を挟んでも。

白滝じゃが生産部会加工班
問事務局:えんゆう農協白滝支所 ☎48-2311

アプリで全国のジオパークを見に行こう！

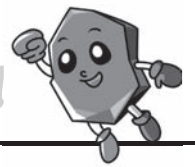

7月26日から日本ジオパークネットワークでは、スマートフォンなど利用できる「ジオパークな旅」アプリを配信しています。

現在、日本には46のジオパークが存在しています。これは、スマートフォンのGPS機能を用いたスタンブラー形式の日本ジオパーク周遊アプリで、各地に点在するジオパークを巡り、そこに登録されている名所を見てSNSに投稿することでポイントがたまり、各ジオパークの特産品などが抽選でゲットできるものです。

アプリでは、各ジオパークの特徴や成り立ち、名所が地図や解説でわかりやすく表示されていて、見るだけでも楽しいアプリになっています。

アプリで少しでも興味を持ったら、旅行の計画を立てる際に行程に加えてみてはいかがでしょうか。

もちろん、ジオパーク巡りを目的に全国をまわってみるのも良いでしょう。

それぞれのジオパークに特徴があり、実際に現地では体験すると、きっと新たな発見があるはず。各地のジオパーク情報も随時更新されていて、最新の情報をすぐにチェックすることができます。もちろん、インカルシ(瞰望石)や山彦の滝など、白滝ジオパークの名所も登録されていて、地域の魅力も再発見

することが出来ます。

【利用手順】

- ①アプリ「ジオパークな旅」をインストールする
- ②訪れたジオパークで地点登録
- ③現地の景色や建物を写真撮影(現地の撮影ルールを守って撮影してください)
- ④撮影した写真をSNS(フェイス

プレゼントが当たる!
SNS投稿!
全国を巡って
証明書GET!
完全制覇 COMPLETE
ユネスコ世界ジオパーク制覇
離島制覇

日本ジオパーク 完全制覇 COMPLETE
 ユネスコ 世界ジオパーク 制覇
 その他制覇証明書あり

【本イベントの手順】
 ①アプリ「ジオパークな旅」をインストール
 ②訪れたジオパークでアプリの地点登録
 ③現地の景観や建物などの写真を撮影(現地の撮影ルールにご注意ください)
 ④撮影した写真をSNS(Facebook, Instagram, Twitter)へ「#ジオパークな旅」と地名を含めて投稿!

※2023年7月24日から3年間予定
 ※投稿された写真は日本ジオパークネットワークで活用します。

主催：特定非営利活動法人 日本ジオパークネットワーク

ブック、インスタグラム、X(旧ツイッター)へ「#ジオパークな旅」と地名を含めて投稿
 アプリの詳細やダウンロード方法については、特定非営利法人日本ジオパークネットワークのホームページをご確認ください。



ジオパークニュース



【問い合わせ】白滝ジオパーク交流センター／埋蔵文化財センター
 〒48-2020 FAX 48-2374 電子メール geo@engaru.jp
 ホームページ <http://geopark.engaru.jp/>

10月 体育施設 文化施設 休館日	総合体育館、えんがる温水プール、東体育館、豊里体育館、遠軽町武道館、高齢者スポーツセンター、遠軽コミセン、社名淵体育館、瀬戸瀬コミセン	2日(月)・16日(月)・23日(月) 30日(月)	丸瀬布郷土資料館	3日(火)・10日(火)・17日(火) ※10月23日から冬季休館
			丸瀬布昆虫生態館	3日(火)・10日(火)・17日(火) 24日(火)・31日(火)
	遠軽町郷土館、生田原図書館、生田原スポーツセンター	2日(月)・9日(月)・10日(火) 16日(月)・23日(月)・30日(月)	丸瀬布図書室	1日(日)・8日(日)・9日(月) 15日(日)・22日(日)・29日(日)
	遠軽町図書館	2日(月)・16日(月)・23日(月) 27日(金)・30日(月)	埋蔵文化財センター 白滝ジオパーク交流センター 白滝図書室	10月31日(火)まで連日開館 31日(火)

●10月 健診・検診・予防接種

- 3日(火) フッ素塗布(13:20～・げんき21)
- 4日(水) フッ素塗布(13:20～・げんき21)
- 12日(木) 4か月児健診(13:00～・げんき21)
1歳児健診(13:30～・げんき21)
- 18日(水) 1歳6か月児健診(13:00～・げんき21)
- 20日(金) 秋の検診(6:30～・かぜの西)
- 21日(土) 秋の検診(7:00～・げんき21)
- 22日(日) 秋の検診(7:00～・げんき21)
- 25日(水) 3歳児健診(13:00～・げんき21)

●10月 健康相談・育児学級

- 2日(月) げんきひろば(10:00～げんき21)
- 4日(水) 赤ちゃんひろば(10:00～・げんき21)
- 6日(金) げんきひろば(10:00～げんき21)
- 10日(火) げんきひろば(10:00～げんき21)
- 11日(水) 赤ちゃんひろば(10:00～・げんき21)
- 13日(金) げんきひろば(10:00～げんき21)
- 16日(月) げんきひろば(10:00～げんき21)
- 18日(水) 赤ちゃんひろば(10:00～・げんき21)
- 20日(金) げんきひろば(10:00～げんき21)
- 23日(月) げんきひろば(10:00～げんき21)
- 26日(木) すこやか親子相談・妊産婦相談(10:00～・げんき21)
- 27日(金) げんきひろば(10:00～げんき21)
- 30日(月) げんきひろば(10:00～げんき21)

●10月 健康運動教室等

- 3日(火) ちゅうりっぷ教室(10:00～・げんき21)
- 4日(水) コスモス教室(10:00～・げんき21)
おとこ組(13:30～・げんき21)
- 5日(木) ひまわり教室(10:00～・げんき21)
ラベンダー教室(13:30～・げんき21)
- 11日(水) 桜教室(10:00～・げんき21)
藤教室(14:00～・げんき21)
- 17日(火) ちゅうりっぷ教室(10:00～・げんき21)
- 18日(水) コスモス教室(10:00～・総合体育館)
おとこ組(13:30～・総合体育館)
- 19日(木) ひまわり教室(10:00～・武道館)
ラベンダー教室(13:30～・武道館)
- 25日(水) 桜教室(10:00～・げんき21)
藤教室(14:00～・げんき21)

●休日当番医

月 日	内 科	外 科
10月1日(日)	瀧本皮膚科クリニック ☎42-8048	遠軽厚生病院 ☎42-4101
10月8日(日)	みずしま内科クリニック ☎42-3214	曾我病院 ☎01586-2-2001
10月9日(月)	遠軽厚生病院 ☎42-4101	遠軽厚生病院 ☎42-4101
10月15日(日)	はやかわクリニック ☎49-2525	遠軽共立病院 ☎42-5215
10月22日(日)	コスモスクリニック ☎42-2700	遠軽厚生病院 ☎42-4101
10月29日(日)	遠軽厚生病院 ☎42-4101	遠軽厚生病院 ☎42-4101

●移動図書館車 やまなみ号

【Aコース】

日 程	時 間	場 所
10月10日(火) 10月24日(火)	12:30～12:50	東小学校
	13:00～13:15	遠軽中学校
10月11日(水) 10月25日(水)	10:05～10:25	安国小学校
	12:35～13:00	生田原小学校
10月12日(木) 10月26日(木)	12:45～13:05	丸瀬布小学校
	15:15～15:30	遠軽新聞社横
	15:35～15:50	にし児童館
10月6日(金) 10月20日(金)	12:55～13:35	望の岡分校
	15:05～15:20	寿町自衛隊官舎
	15:25～15:40	みなみ児童館

【Bコース】

日 程	時 間	場 所
10月3日(火) 10月17日(火) 10月31日(火)	10:10～10:25	遠軽小学校
	10:50～11:00	学田団地集会場
	12:35～12:50	南小学校
	15:25～15:40	ひがし児童館
10月4日(水) 10月18日(水)	11:00～11:20	ほのほの
	12:30～12:50	白滝支所前
	13:00～13:20	白滝小学校

みんなのカレンダー

10月

運転免許 更新時講習

問合せ先：遠軽地区交通安全協会 ☎42-0110 内線415
会 場：遠軽自動車学校3階第2教室「交通安全教育センター」

1日(日)	優良	17:30～	一般	18:10～
8日(日)	違反	9:00～	一般	11:10～
18日(水)	違反	9:00～		
28日(土)	優良	9:00～	初回	9:40～

●文化・スポーツ・イベント

1日(日)	サッカーちびりんぴっく(えんがる球場) 宝くじスポーツフェア「ドリーム・ベースボール」(9:00～・えんがる球場) えんがる「愛食フェア」(町内飲食店)【31日まで】	16日(月)	ことぶき大学(9:30～・丸瀬布総合スポーツ公園パークゴルフ場)
2日(月)		17日(火)	しらかば大学交通安全街頭啓発(10:00～・生田原駐在所前) チビッ子教室(14:45～・丸瀬布中央公民館)
3日(火)	えんがる家庭教育学級(10:00～・メトロプラザ) チビッ子教室(14:45～・丸瀬布中央公民館)	18日(水)	第3期レーニングマシンのシェイプアップ教室(13:00～、15:00～・えんがる温水プール) オリバーの英会話教室(19:00～・丸瀬布中央公民館)
4日(水)	オリバーの英会話教室(19:00～・丸瀬布中央公民館)	19日(木)	シェイプアップ教室(13:30～・総合体育館)
5日(木)	しらかば大学(10:00～・網走市) シェイプアップ教室(13:30～・総合体育館)	20日(金)	第75回生田原地区町民文化祭「展示部門」(9:00～・生田原福祉センター)【22日まで】 町民水泳指導(10:00～、11:10～・えんがる温水プール) 第3期レーニングマシンのシェイプアップ教室(13:00～、15:00～・えんがる温水プール)
6日(金)	瞰望大学講義(10:00～・メトロプラザ) ことぶき大学(10:00～・メトロプラザ)	21日(土)	遠軽町郷土館町民講座(10:00、13:30～・遠軽町郷土館) 絵本の読み聞かせ(10:30～・生田原図書館) 絵本の読み聞かせ(10:30～・丸瀬布生涯学習館)
7日(土)	キッズ・チャレンジクラブ(9:00～・ピノキオハウス) 今日は何の日?黒曜日(10:00～・道の駅遠軽森のオホーツク)【8日まで】	22日(日)	
8日(日)		23日(月)	
9日(月)	「スポーツの日 施設無料開放」(9:00～・総合体育館ほか)	24日(火)	ことぶき大学(10:00～・丸瀬布中央公民館) チビッ子教室(14:45～・丸瀬布中央公民館)
10日(火)	チビッ子教室(14:45～・丸瀬布中央公民館)	25日(水)	第3期レーニングマシンのシェイプアップ教室(13:00～、15:00～・えんがる温水プール) オリバーの英会話教室(19:00～・丸瀬布中央公民館)
11日(水)	ことぶき大学(10:00～・丸瀬布中央公民館) オリバーの英会話教室(19:00～・丸瀬布中央公民館)	26日(木)	シェイプアップ教室(13:30～・総合体育館)
12日(木)	シェイプアップ教室(13:30～・総合体育館)	27日(金)	第55回丸瀬布総合文化祭「展示部門」(9:00～・丸瀬布中央公民館)【29日まで】 瞰望大学(10:00～・メトロプラザ) 町民水泳指導(10:00～、11:10～・えんがる温水プール) 第3期レーニングマシンのシェイプアップ教室(13:00～、15:00～・えんがる温水プール)
13日(金)	第75回安国地区町民文化祭「展示部門」(9:00～・安国公民館)【15日まで】 瞰望大学(10:00～・メトロプラザ)	28日(土)	子ども文化教室(8:20～・上川町) カフェぎかい(10:00～・メトロプラザ) しらかば文化祭作品展(10:00～・白滝国際交流センター)【11月3日まで】
14日(土)	読み聞かせ会「どろんこ」(10:00～・かぜる安国) わくわく自然体験教室(10:00～・丸瀬布昆虫生態館ほか) 町民ハイキング(10:00～・武道館)	29日(日)	第55回丸瀬布総合文化祭「芸能発表」(10:00～・丸瀬布中央公民館)
15日(日)		30日(月)	
		31日(火)	チビッ子教室(14:45～・丸瀬布中央公民館)

町内3地域を巡回
本で知る認知症2023

9月の「世界アルツハイマー月間」に合わせて行った遠軽町図書館の特集コーナー「本で知る認知症2023」を次の日程で町内3地域を巡回します。

これは遠軽町認知症地域支援推進員との共催で実施しているもので、特集コーナーでは認知症に関するおすすめの本を厳選して紹介します。

認知症は、脳の病気や様々な原因によって脳の動きが低下し、日常生活や社会生活を送るうえで支障が出てくる状態（暮らしの障害）です。

自分のために、大切な家族や仲間のために、この機会にぜひお立ち寄りください。

■巡回日程

・生田原図書館

9月30日～10月13日

・白滝支所ホール

10月14日～27日

・丸瀬布図書館

10月28日～11月10日

■展示内容

- ・おすすめ図書を紹介
- ・認知症に関連するポスター・パンフレットの展示
- ・早期発見のためのチェックリスト ほか

10月31日 白滝図書館
臨時休館のお知らせ

白滝図書館では、蔵書点検のため10月31日（火）、臨時休館します。利用者の皆様にはご不便をおかけしますが、ご理解とご協力をお願いします。

図書館まつりの中止について
例年10月に開催している図書館まつりは、現在の仮館では実施が困難なため中止します。

遠軽町図書館

仮館：西町1丁目

祝日開館日

10月9日(月)

月末休館日

10月27日(金)

※祝日以外の月曜日は通常どおり休館

問 遠軽町図書館 ☎ 42-3632

新刊紹介



『からさんの家』

【小路幸也】

高校を卒業したばかりのまひろは、血の繋がらない祖母と暮らすことになった！自分に正直に生きてきた70代の女性と、彼女の家に下宿する個性的な面々との生活を描く家族小説。『読楽』連載を加筆修正。



『子どもの楽しく学ぶ片づけの教科書』

【清水麻帆】

整理収納アドバイザーの資格を持つ母と娘が、親子で一緒に学びたい片づけの基本メソッドを紹介。子どもの年齢に合わせた片づけとの向き合い方や、整理収納のポイントを、年齢別のお悩みケーススタディとともに紹介する。

ちぎれた鎖と光の切れ端【荒木あかね】ヴァンプドッグは叫ばない【市川憂人】素敵な圧迫【呉勝浩】黒い糸【染井為人】百鬼園事件帖【三上延】最後の三角形【ジェフリー・フォード】素朴な疑問VS東大【東京大学広報室】関東大震災絵図【北原糸子】10代のための裁判員裁判【牧野茂】「小さな商い」のはじめ方【三宅哲之】これだけは押さえておきたい！介護保険制度の用語辞典【福島敏之】ミツバチの秘密【高橋純一】俳句で使う季語の花図鑑【石田郷子】

10月「絵本の読み聞かせ」

■生田原図書館

10月21日(土) 午前10時30分から

■丸瀬布図書館

10月21日(土) 午前10時30分から



今月の表紙

今月の表紙は、8月26日(29日)までの4日間、姉妹都市提携を結ぶバスト市から4人の訪問団が遠軽町役場を訪問し、町長室でマノエルイロニーデスローザバスト市長と佐々木修一遠軽町長が記念撮影をした一コマです。28日、役場玄関前で多くの職員などから歓迎を受けて来庁した訪問団は、長旅の疲れを見せることなく、その歓迎に笑顔で答えていました。その後、佐々木町長や舟木淳次副町長、河原英男教育長などが同席する中で行われた表敬訪問では、遠軽町の経済や文化などに関するさまざまな質問を投げかけて意見交換を行い、交流を深めてい

広報えんがる 第217号
令和5年10月1日発行
発行／北海道遠軽町
〒099-0492 遠軽町一条通北3丁目
☎ 0158-42-4811 FAX 0158-42-3688
電子メール kikaku@engaru.jp
ホームページ https://engaru.jp
編集／総務部企画課 印刷／(株)岡田印刷



ホームページ

広報えんがるで取り上げてほしい
特集があったら企画課まで連絡してね！

