

広報

えんがる

9

2023 第216号

主な内容

姉妹都市提携50周年 ブラジル・バストス市訪問
夏～遠軽合宿
東京大学運動会硬式野球部夏季合宿
遠軽で楽しもう！9月編

表紙【大小さまざまなシャボン玉であふれる～しゃぼんだまホリデー】

マチイロ



広報えんがるを
スマートフォンへ
配信します。

遠軽町民憲章『^{はぐく}育み・^{つく}創り・^{あい}愛し・^{はげ}励む心で、^{とわ}永遠に輝く遠軽町』(一部抜粋)

姉妹都市提携50周年

ブラジル・バストス市訪問

ブラジル・サンパウロ州バストス市との姉妹都市提携に係る盟約が1972年に結ばれてから昨年で50周年を迎えました。

本来であれば、昨年実施することとなっていた50周年記念事業ではありますが、新型コロナウイルスの発生状況から、1年間繰り延べて実施することとなり、バストス市長からの招待を受けて、7月9日から21日までの日程で、町長や議長など17人がバストス市などへ訪問しました。



訪問団は、リオデジャネイロとサンパウロを経由し、7月13日の夕方にバストス市の隣のホテルにチェックイン。その夜はバストス市の北海道人会(ブラジル北海道文化協会バストス支部)主催の歓迎パーティーに出席しました。約50人の北海道に縁のある日系の方々との交流を深め、かつて遠軽町を訪問された面々との久しぶりの再会を喜びました。

翌14日には午前8時にバストス市議会にて佐々木修一遠軽町長と、バストス市との交流に多額の寄附をしている株式会社渡辺組の渡邊博行会長へ名誉市民権が授与され、その他の訪問団メンバー全員には公式訪問者の証であるプレートが授与されました。午前10時には、2年前に供用されたばかりの新市庁舎に移動。1階ロビーで職員や関係者が見守る中、姉妹都市50周年のセレモニーが行われ、市

行われ、アニメや漫画の話などで打ち解けていき、最後には連絡先の交換をしていました。

この日の夜には「卵祭り」ステージにパナ州ロンドリーナとマリంగాからも和太鼓チームの出演があり、「遠軽がんばろう太鼓同好会」と記念品の交換をするなどの交流の一幕もありました。遠軽がんばろう太鼓も「卵祭り」ステージに再び登場し、迫力ある演奏で観客を魅了しました。

16日にはサンパウロに移動し、17日から18日まではサンパウロにあるブラジル北海道文化協会との意見交換や、開拓先没者慰霊碑への参拝、昨年リニューアルされたばかりの日系移民史料館で日系移民の歴史を学びました。

今回のバストス訪問では、市を挙げての熱烈的な歓迎を受けました。

ブラジルでは勤勉で正直な日本移民は特別な尊敬を得ています。ブラジルの日系社会との絆を強めることは日本の国際的な地位を高めることにもつながる意義があります。

現在、日系移民は6世まで世代が進んでいるといわれますが、日本語ができる方は年々少なくなってきました。ブラジルにおける日系文化の希薄化が懸念されています。

8月26日から29日まではバストス市から市長ほか3人の訪問団が遠軽町を訪れ、式典などに出席します。血のつながりによる姉妹都市の絆を次の50年に向けて深めてまいります。

バストス市訪問団



- 佐々木修一 遠軽町長
- 杉本信一 遠軽町議会議長
- 渡邊博行 株式会社渡辺組取締役会長
- 生駒弘幸 遠軽がんばろう太鼓同好会顧問
- 平間喜弘 遠軽がんばろう太鼓同好会会長
- 鈴木真吾 遠軽がんばろう太鼓同好会副会長
- 川村徹 遠軽がんばろう太鼓同好会副会長
- 永井究 遠軽がんばろう太鼓同好会
- 遠藤彰久 遠軽がんばろう太鼓同好会
- 水野勇一 遠軽がんばろう太鼓同好会
- 山本雄太 遠軽がんばろう太鼓同好会
- 羽賀卓夢 遠軽がんばろう太鼓同好会
- 高井久遠 北海道遠軽高等学校
- 中南秀矢 北海道遠軽高等学校
- 佐藤陽菜子 北海道遠軽高等学校
- 佐藤祐治 遠軽町教育委員会教育部長
- 中原 啓 遠軽町総務部企画課長



姉妹都市50周年のセレモニー



▲遠軽町からの記念品を手渡す杉本議長



▲名誉市民権が授与された渡邊会長



▲名誉市民権が授与された佐々木町長



▲現地の学生たちと交流する中南さん



▲姉妹都市50周年記念碑の前で記念撮影



▲サンパウロの開拓先没者慰霊碑へ献花



▲卵祭りの大観衆の前で太鼓演奏を披露する遠軽がんぼう太鼓同好会

遠軽町・バストス市姉妹都市提携50周年事業

7月30日、姉妹都市のバストス市について、多くの皆さんに知ってもらうとともに、8月26日に来町するバストス市長などをたくさんの方々と一緒に歓迎しようと、遠軽町地域おこし協力隊の長谷川縁隊員が中心となって「Olá! Brazil」を開催しました。イベントでは、「ブラジル移民の歴史」や「姉妹都市交流のあゆみ」を紹介するパネル展示やミサンガづくりなどのほか、バストス市へ訪問した3人の高校生による渡航報告も行われました。なお、遠軽高校の高井さんが作成したバストス市渡航報告のウェブサイトが公開されていますので、ぜひご覧ください(ウェブサイトは、右記2次元コードから閲覧できます)。

Olá! Brazil



バストス市の概要

バストス市は、サンパウロ市から北西に約560km、自動車です約8時間かかる場所にあり、人口は21,000人ほどで、面積は170.5km²(遠軽町の約8分の1)の小都市。1929年に日本人の移住地として開拓がはじまり、戦前は日系人が人口の9割以上を占め、「ブラジルの中の日本」として知られていました。現在は、日系人の割合は1～2割まで減っていますが、日系文化が町の歴史として根付いているとともに、養鶏や生糸生産により経済の大部分を日系企業が担っています。毎年7月に開催される「卵祭り」は多くの人でにぎわうイベントで、今年の実場者は5日間で18万人を数えました。



夏遠軽合宿



遠軽 の夏。7月下旬から8月中旬にかけて、東京大学運動会硬式野球部をはじめ、高校や大学など、道内外から多くの団体が集い、町内で合宿を行いました。

過去の合宿では、阪神タイガースの岩崎優投手やオリックスバッファローズの宗佑磨選手、今年ドラフトで選出され、8月にプロ初先発を果たした埼玉西武ライオンズの青山美夏人投手、ラグビー日本代表の具智元選手などが学生時代に汗を流し、これまで多くの団体が避暑地を求めて、遠軽で合宿を行ってきました。

コロナ禍で全国的に活動が制限され、遠軽でも合宿に訪れる団体が少なくなっていました。令和3年に完成した「えんがるロックバレースキー場のサマーゲレンデ」を利用して、スキー部や少年団が合宿を行うなど、新たな競技団体も増え、各団体がそれぞれの目標に向けて、精力的な活動を行っていました。

選手の声

夏遠軽合宿

横浜隼人高校硬式野球部

朝から全員で衣食住をともにして、一致団結して練習に取り組めたことが自分たちの財産になりましたし、成長できたと思っています。サポートしていただいた方には大変お世話になり、感謝しています。お互いに約束をしたのですが、甲子園の舞台で遠軽高校さんと試合をすることが目標です。



山野井 寛大 キャプテン

■合宿団体(7月下旬から8月中旬まで)

合宿団体	競技	宿泊期間	人数
旭川医科大学弓道部	弓道	7/22 - 24	30人
岐阜工業高校ラグビー部	ラグビー	7/25 - 8/1	29人
横浜隼人高校硬式野球部	野球	7/28 - 8/2	39人
旭川西高校野球部	野球	8/1~3	27人
東京大学運動会硬式野球部	野球	8/2 - 11	56人
M'sスキーチーム	アルペンスキー	8/2 - 6	20人
立命館慶祥高校ラグビー部	ラグビー	8/7 - 12	46人
北見柏陽高校弓道部	弓道	8/8 - 10	25人
関東学院六浦中学校・高校女子ラグビー部	ラグビー	8/8 - 13	34人
札幌大学ラグビー部	ラグビー	8/11- 19	27人
小樽双葉高校スキー部	アルペンスキー	8/18 - 20	6人

※このほかにも、練習試合や合同練習などで多くの団体が町内に訪れています。



立命館慶祥高校 ラグビー部

遠軽での合宿は、ほとんどの選手が初めての経験だったので、不安もありましたが、周りの方々にやさしく接していただき、練習環境もすごく良くて、「また来たいな」という思いになりました。今年は花園出場。花園2勝が目標です。



藤村 北斗 キャプテン

関東学院六浦中学校・高校 女子ラグビー部

練習しやすい気候の中で、素晴らしいグラウンドやバランスの取れた食事提供など、良い環境の中で合宿をすることができました。町の人がやさしく、いろいろな人に支えられて合宿ができたと思っています。10月の全国大会で優勝できるよう頑張ります。



上野 花珠 キャプテン

岐阜工業高校 ラグビー部

岐阜県より涼しく、良いグラウンドで、遠軽高校さんとも合同練習ができて、すごく良い経験をさせてもらい、充実した合宿になったと思います。

花園へ進出して、大阪でお正月が迎えられるように勝ち進んでいきたいです。



氏家 伊吹 キャプテン

小樽双葉高校スキー部

北海道にはこれまで夏にスキーができる環境がなく、遠軽のサマーグレンデができてからは何度も訪れていて、とても良い練習になっています。今回の合宿で雪上での滑りのイメージを作ることができました。チームとしては日本一を目標に掲げていて、連覇を目指して頑張ります。



葛巻 福春 副キャプテン

札幌大学ラグビー部

遠軽合宿は昨年から2回目で、合宿中には名城大学や遠軽高校との練習試合を行い、チームの課題も見つかりました。つらいときに自分たちで雰囲気上げられるように、走り込みを中心に行いました。

今年は、北海道大学、八戸学院大学に勝って大学選手権に出られるよう頑張ります。



渡辺 凌 キャプテン

北見柏陽高校弓道部

遠軽での合宿は初めてでしたが、弓道場がきれいで使いやすかったです。合宿期間中には、他校と練習試合を重ね、自分の課題を発見することができ、1か月後に控えた新人戦までに課題を克服し、全道大会へ行けるよう頑張りたいです。



相澤 悠 部長 神館 美羽 部長

東京大学運動会硬式野球部



8月2日から11日までの10日間、東京大学運動会硬式野球部が、昨年に引き続き2回目となる遠軽町での夏季合宿を行いました。

この合宿は、佐々木修一遠軽町長や遠軽町スポーツ合宿誘致委員会の委員などが進めてきた誘致活動により実現したもので、今夏は、同部の選手たちが2つのチームに分かれて合宿を行い、主力のAチームが遠軽町で、Bチームが岩手県盛岡市でそれぞれ精力的な練習を行っていました。

このうち、遠軽合宿には選手やスタッフなど総勢56人が参加し、えんがる球場を拠点として、野手陣は、投手と内野手の守備連携を深めるための投内連携や走塁、フリーバッティング、実戦形式の練習をメインに行ない、投手陣はランニングやブルペンでの投球練習のほか、えんがる温水プールでのトレーニングなども行っていました。

また、合宿期間中には、札幌大学や東京農業大学北海道オホーツク、遠軽高校とのオープン戦に加え、受験を控えた遠軽高校生や町内の中学生を対象とした「遠軽東大塾」の開催など、野球漬けの日々を過ごしながら、大学を目指す町内の子どもの学力向上にも貢献していました。

この合宿を通して選手たちは、「来年もぜひ、遠軽町の球場やホテルなどの設備の整った良い環境で合宿を行いたいです」と話していました。



町民の方々のあたたかいご支援や、えんがる球場やホテルタカハシインなどのとても良い環境の中で合宿ができたことに感謝しています。札幌大学や東京農業大学北海道オホーツクのお手本のようなプレーを見ることができ、とても勉強になりました。

秋季リーグ戦では合宿で身につけた技術を生かして頑張りたいと思います。

東京大学運動会硬式野球部

2023主将・内野手 梅林 浩大



2年連続となった遠軽キャンプでは、春のリーグ戦の反省を踏まえ、春のリーグ戦の反省を踏まえ、えんがる球場、室内練習場、温水プールなど充実した設備、施設をフル活用することにより終日野球に専念する取り組みができました。秋のリーグ戦では、遠軽キャンプの成果をおおいに発揮し、チーム目標の勝ち点奪取と最下位脱出を果たしていきたいと考えております。

東京大学運動会硬式野球部

助監督 大久保 裕

東京大学運動会硬式野球部オープン戦!



VS
遠軽高校



VS
東京農業大学北海道オホーツク



VS
札幌大学



遠軽東大塾

8月6日、同部の選手たちが、合宿の休養日にもかかわらず、町内の中学生と高校生を対象に、大学受験の心得などを教える「遠軽東大塾」を開催しました。

午前中に遠軽高校生を対象として行われた東大塾では、9人の選手たちが講師となり、各学年に分かれて講義が行われました。

東大生を前に、初めのうちは緊張した表情を見せる生徒たちでしたが、選手たちの場を和ませるような質問などで徐々に打ち解け始め、問題集を持参した生徒の横に座って解き方を教えたり、1日の勉強時間や息抜きの方法、大学生活などについて話をしたり



▲一緒に問題を解く高校生と講師としてきた選手



▲中学生の悩みについてアドバイスをする講師の選手

と、最難関の大学受験を突破した選手たちから、受験勉強を頑張る生徒たちに、自身の経験談を踏まえたアドバイスとエールが送られていました。また、午後からは、会場を芸術文化交流プラザに移して大学を目指す中学生を対象に行われ、9人の生徒たちが参加しました。

生徒たちからは、「自分に合った勉強方法の探し方が分からない」「時間が足りないなど」と悩みが打ち明けられると、選手たちは「勉強をするための環境づくりが大切」「普段の授業をしっかり聞くことが大事」などとアドバイスを送り、中学生たちの悩みに親身になって答えていました。

第20回記念太陽の丘コスモスフェスタ

9/3

今回の開催で20回目を迎えるコスモスフェスタ！

皆さんお楽しみ第20回記念コスモスコンサートは、演歌・歌謡界の大御所で、1987年からソロ活動を開始し、ヒット曲を連発！今年でデビュー55周年を迎えた前川 清さん、テレビ「千鳥の鬼レンチャン」で大活躍！今の女性演歌界を牽引する丘みどりさん、テレビドラマ「スケバン刑事Ⅲ 少女忍法帖伝奇」で主役に抜擢され、一世を風靡し、「C - G i r l」や「セシル」などのヒット曲を飛ばしている、80年代を代表するアイドルの浅香 唯さんと豪華な顔ぶれです。

そのほかにもステージでは、STVラジオでお馴染みのようへいさんと、村雨美紀アナウンサーの軽快なトークとともに、ヒップホップダンスチームや遠軽がんばろう太鼓など、地元の皆さんもイベントを盛り上げます。

また、会場内には多くの出店が並び、エア遊具も設置します。

ステージとアトラクションと出店と、そして満開のコスモスで秋のひとときをお楽しみください。

問商工観光課 ☎42 - 4819



前川 清



丘みどり



浅香 唯

■コスモスフェスタスケジュール

9:00 ~ 9:20	開会 ~ 遠軽がんばろう太鼓
9:20 ~ 9:40	遠軽自衛隊音楽隊
9:40 ~ 9:50	コスモスフェスタ実行委員長あいさつ
9:50 ~ 10:10	「Bunダンスサークル」ヒップホップダンス
10:10 ~ 10:30	「Bunny's」チアダンス
10:30 ~ 10:50	出張！お絵かきですよ！（1回目）
11:00 ~ 11:40	浅香 唯 コスモススペシャルコンサート（公開録音）
11:50 ~ 12:10	「E - cute」ヒップホップダンス
12:10 ~ 12:30	「a m i : φ (ア.ミ.ウ)」ヒップホップダンス
12:30 ~ 12:50	「遠軽ジャズダンスサークル」ヒップホップダンス
12:50 ~ 13:20	「ライベリーキッズ」ヒップホップダンス
13:20 ~ 13:40	出張！お絵かきですよ！（2回目）
14:00 ~ 15:30	前川 清・丘みどり コスモススペシャル歌謡コンサート（公開録音）
15:30	エンディング

フェスタ会場行き無料町内循環バス

■虹のひろば発→虹のひろば行き

停留所	1便	2便	3便	4便	5便	6便	7便	8便	9便	10便	11便	12便	13便	14便	15便	16便	17便	18便	19便	20便
虹のひろば	8:30	8:40	9:40	9:50	10:10	10:20	10:40	10:50	11:10	11:50	12:30	13:10	13:50	14:30	15:00	15:10	15:30	15:40	16:00	16:10
学田2丁目	8:37	8:47	9:47	9:57	10:17	10:27	10:47	10:57	11:17	11:57	12:37	13:17	13:57	14:37	15:07	15:17	15:37	15:47	16:07	16:17
遠軽東体育館	8:40	8:50	9:50	10:00	10:20	10:30	10:50	11:00	11:20	12:00	12:40	13:20	14:00	14:40	15:10	15:20	15:40	15:50	16:10	16:20
遠軽町役場前	8:42	8:52	9:52	10:02	10:22	10:32	10:52	11:02	11:22	12:02	12:42	13:22	14:02	14:42	15:12	15:22	15:42	15:52	16:12	16:22
大通南3丁目	8:47	8:57	9:57	10:07	10:27	10:37	10:57	11:07	11:27	12:07	12:47	13:27	14:07	14:47	15:17	15:27	15:47	15:57	16:17	16:27
公設グラウンド入口	8:49	8:59	9:59	10:09	10:29	10:39	10:59	11:09	11:29	12:09	12:49	13:29	14:09	14:49	15:19	15:29	15:49	15:59	16:19	16:29
虹のひろば	8:53	9:03	10:03	10:13	10:33	10:43	11:03	11:13	11:33	12:13	12:53	13:33	14:13	14:53	15:23	15:33	15:53	16:03	16:23	16:33

■武道館前発→虹のひろば行き（行き）

停留所	1便	2便	3便	4便	5便	6便
武道館	8:30	9:00	10:00	11:00	11:40	13:30
遠軽南小学校入口	8:35	9:05	10:05	11:05	11:45	13:35
遠軽寿町	8:38	9:08	10:08	11:08	11:48	13:38
遠軽西2線	8:41	9:11	10:11	11:11	11:51	13:41
末広団地	8:43	9:13	10:13	11:13	11:53	13:43
西町診療所	8:45	9:15	10:15	11:15	11:55	13:45
虹のひろば	8:48	9:18	10:18	11:18	11:58	13:48

■虹のひろば発→武道館前行き（帰り）

停留所	1便	2便	3便	4便	5便	6便	7便	8便
虹のひろば	10:30	11:30	13:10	14:30	15:10	15:30	15:40	16:00
西町診療所	10:33	11:33	13:13	14:33	15:13	15:33	15:43	16:03
末広団地	10:35	11:35	13:15	14:35	15:15	15:35	15:45	16:05
遠軽西2線	10:37	11:37	13:17	14:37	15:17	15:37	15:47	16:07
遠軽寿町	10:40	11:40	13:20	14:40	15:20	15:40	15:50	16:10
遠軽南小学校入口	10:43	11:43	13:23	14:43	15:23	15:43	15:53	16:13
武道館	10:48	11:48	13:28	14:48	15:28	15:48	15:58	16:18

※停留所は北見バス遠軽町内循環線の各バス停です。

■各地域発→虹のひろば行き（行き）

白滝駅前	8:00	丸瀬布支所前	8:25	虹のひろば	8:50
生田原駅前	8:30	安国公民館前	8:45	虹のひろば	9:00

■虹のひろば発→各地域行き（帰り）

虹のひろば	15:45	丸瀬布支所前	16:10	白滝駅前	16:35
		安国公民館前	16:00	生田原駅前	16:15

※バスの到着は当日の交通状況により多少時間が前後することがあります。予めご了承ください。

※交通渋滞や駐車場の混雑が予想されますので、無料循環バスのご利用をおすすめします。

※イベント会場、シャトルバス、循環バスにはペットの持ち込みは禁止となりますので、ご了承ください。

しもっ！

9月編

第15回えんがる物産まつり

9/9-10

コスモスが咲き誇る、太陽の丘えんがる公園虹のひろばを会場に、遠軽の特産品が集まる「第15回えんがる物産まつり」を開催します。

- 日時 9月9日(土)・10日(日)【両日9:00～15:00】
 - 会場 太陽の丘えんがる公園虹のひろば管理棟前
 - 内容 物産協会会員事業所などによる遠軽の特産品販売のほか、地元ダンスチームのダンスや遠軽がんぼう太鼓の演奏などを行います。
- ※物産まつり会場では、コスモス園入園料はかかりません。
問遠軽物産協会(遠軽商工会議所内) ☎42-5201



安全・安心まちづくり秋祭り

9/17-18

今年も「安全で安心な住みよいまちづくり」の一環として、遠軽神社秋季祭典に併せて秋祭りを開催します！

次の内容で開催しますので、ご家族、ご友人などお誘いあわせのうえ、たくさんの方のご来場をお待ちしています。

■秋祭り日程

9月17日(日) 15:00～21:00

9月18日(月) 10:00～21:00

※両日とも例年より1時間短縮しています。

■会場 公設グラウンド(がんぼう岩下)

■イベント内容

【17日】

- 15:00～ 露店営業開始
- 18:00～ 遠軽がんぼう太鼓
- 18:25～ ダンスステージ「E-cute」
- 18:50～ ダンスステージ「Bunny's」
- 19:20～ 遠軽文化協会によるステージ1
- 21:00 露店営業終了

【18日】

- 10:00～ 露店営業開始
- 18:00～ ダンスステージ「ライベリーキッズ」
- 18:40～ 遠軽文化協会によるステージ2
- 21:00 露店営業終了

※ステージ内容は予定のため変更する場合がありますのでご了承ください。



問遠軽町安全安心まちづくり協議会(住民生活課内) ☎42-4812

遠軽で楽

宝くじスポーツフェア ドリーム・ベースボール

10月1日(日)
ドリームチームが
やって来る!

元プロ野球選手20人が集う宝くじスポーツフェア「ドリーム・ベースボール」を開催します。

イベント当日は、小・中学生を対象とした少年少女ふれあい野球教室や元プロ野球選手で構成されるドリームチームと地元選抜チームによる親善試合「ドリーム・ゲーム」、元プロ野球選手のサイン入りグッズが当たるドリーム抽選会などが行われます。元プロ野球選手を間近で見る絶好の機会です。多くの皆様のご来場をお待ちしています。なお、来場には入場整理券(無料)が必要となります。

■参加出場予定者(20人の元プロ野球選手) ※急きょ変更となる場合があります。

【監督】



谷沢 健一 氏



堀内 恒夫 氏



本間 満 氏



井川 慶 氏

■開催日時 **10月1日(日) 9:00~15:00**

■開催場所 えんがる球場

※雨天時は、えんがる高齢者スポーツセンターに変更します。

■入場整理券配布場所

9月11日(月)から、次の場所に入場整理券を配布します。

- ・教育委員会
- ・各教育センター
- ・生田原支所
- ・総合体育館
- ・芸術文化交流プラザ

※入場整理券については、数に限りがあります。

■プログラム ※雨天・荒天時は、内容を変更する場合があります。

9:00	開場
9:30	少年少女ふれあい野球教室
12:00	ドリーム抽選会
12:30	開会式
13:00	アトラクション/プロに挑戦、ホームラン競争!
13:30	ドリームゲーム(ドリームチーム vs 遠軽町選抜チーム)
15:00	閉会

当日、
先着500名様に
宝くじグッズプレゼント!
さらに当日、12時までにご入場の方に抽選で、
ドリームチーム選手(元プロ野球選手)の
サイン入りグッズが当たります。

ドリームチーム選手(元プロ野球選手)

サイン入りグッズ

(バッド20本、グローブ20個、ボール120球)



この宝くじスポーツフェアは、宝くじの社会貢献広報事業として、元プロ野球選手による開催地チームとの親善試合(ドリームゲーム)、野球教室などを全国各地で行い、青少年の健全育成や、明るいまちづくりなどコミュニティ活動の充実・強化を図ることにより、地域社会の健全な発展と住民福祉の向上に寄与することを目的としています。

～遠軽町新庁舎建設基本設計について(その2)～

新庁舎建設特集

No.07

7月に作成しました基本設計について、今回は、庁舎平面計画の詳細についてお知らせします。
 新庁舎の1階には、窓口業務を集約することから、1階の待合スペースは、外からの光を多く取り入れるとともに上部を吹き抜けとし、町民の皆さんがゆったりと手続きを待てる空間となるよう計画しています。
 また、新しい庁舎に来た皆さんが迷うことがないように、わかりやすく利用しやすいサインを考えています。

※「新庁舎建設特集」は随時発行を予定しています。
 問 総務課 ☎42・4811
 町ホームページ(新庁舎建設サイト)

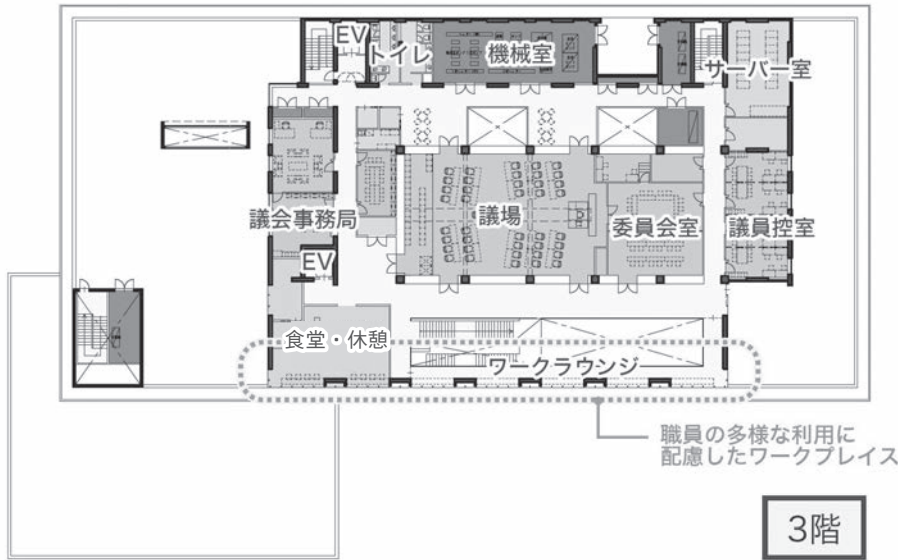

3階

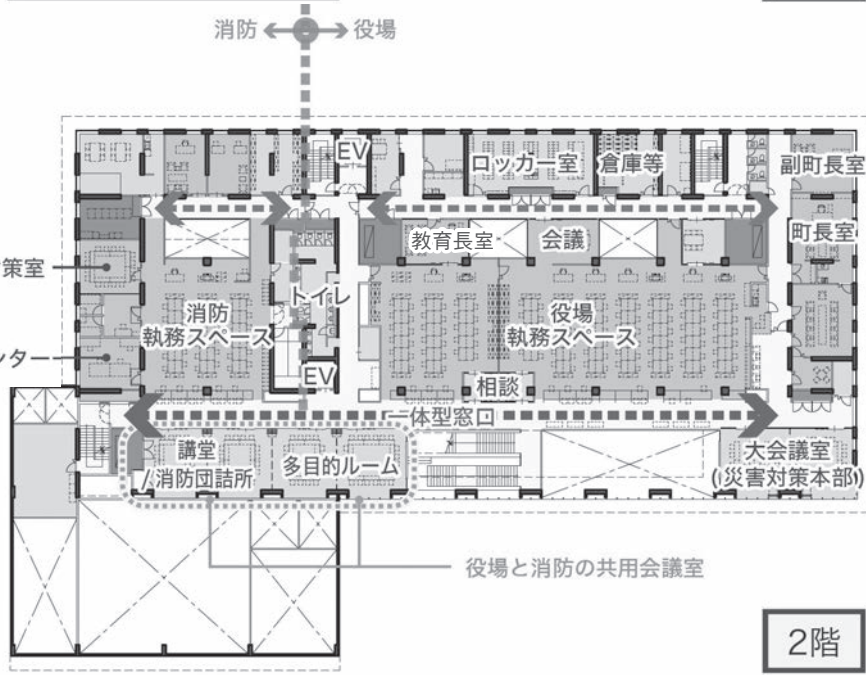

2階

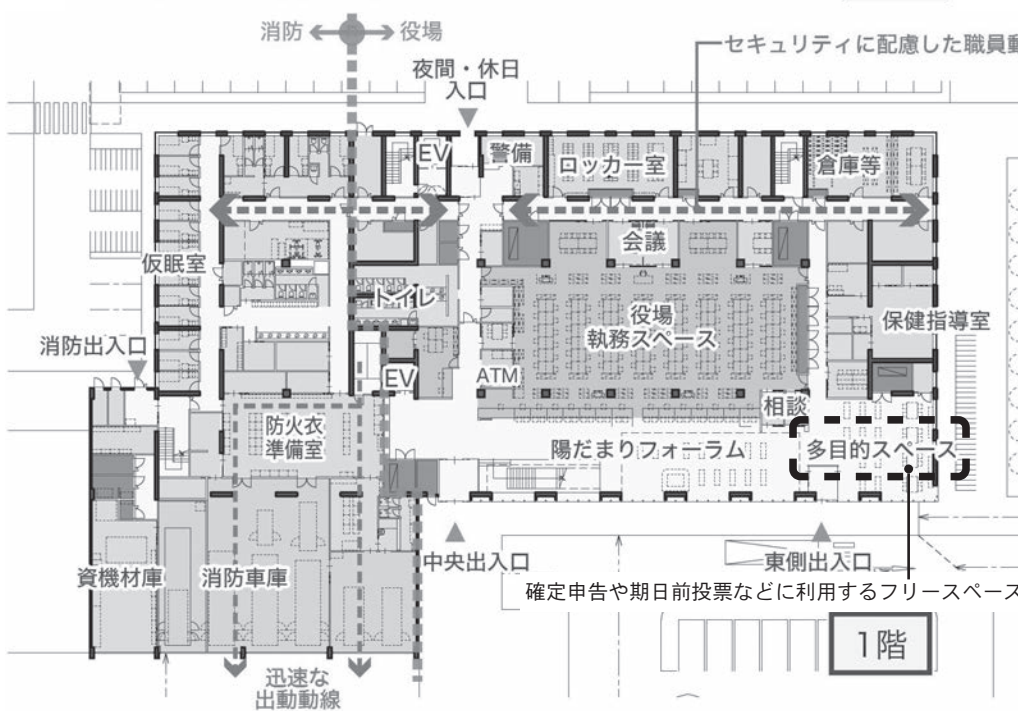

1階

まいたうん ギャラリー



多額の寄附に感謝

エム・エフコンサルタント株式会社が紺綬褒章受章

このたび、エム・エフコンサルタント株式会社(片平俊治代表取締役)が、紺綬褒章を受章しました。

このたびの受章は、遠軽高等学校部活動支援資金として、町に多額の寄附をいただいたことによるもので、片平氏は、これまで個人としても、遠軽高等学校屋内練習場整備資金や医師養成確保修学資金貸付金など、町政の重要な局面において多額の寄附をいただき、個人として2度の紺綬褒章を受章しています。

8月7日、東京都にある片平氏の会社で、佐々木修一遠軽町長から感謝の言葉とともに、伝達が行われました。

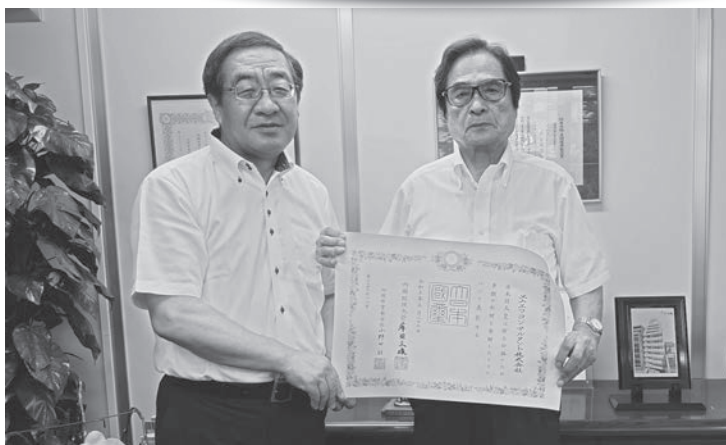

基本の大切さ

遠軽町男子バレーボール教室

8月8日、総合体育館で、遠軽町スポーツ協会創立70周年記念事業「令和5年度遠軽町男子バレーボール教室」が開催されました。

教室には南中学校と遠軽高校のバレーボール部員約40人が参加し、東海大学体育学部名誉教授の成田明彦氏と、北海道バレーボール協会副会長の紺屋正雄氏を講師に迎えて開催されました。教室では、基本の大切さを選手たちに伝えながら、トスやレシーブをする際の腕の角度や姿勢など細部まで意識した指導が行われ、選手だけではなくコーチもメモを取りながら熱心に聞き入っていました。

笑顔あふれる

ふるさと大好き盆踊り

8月14日、芸術文化交流プラザ駐車場で、ふるさと大好き盆踊りが開催されました。今回初めて同プラザ駐車場で行われた盆踊りでは、子ども盆踊りと4年振りに復活した大人盆踊りが行われ、多くの方々ににぎわいをみせていました。太鼓の拍子と音楽に合わせて、浴衣姿の子どもたちや仮装をした大人の踊り手などが踊りを披露する中、踊り手だけではなく、お客さんにも笑顔があふれ、夏のひとときを楽しんでいました。



幻想的な雰囲気

風と太陽の美術館

8月13日、東体育館で「風と太陽の美術館」がお披露目されました。この作品を手掛けたのはアーティストのエド・コンプソンさん。遠軽高校ボランティア部と英語サークルの生徒たちが協力してビニール袋を一枚一枚つなぎ合わせて完成させました。高さ7メートルの作品の中に入ることもでき、体育館の窓から降り注ぐ光に照らされて幻想的な雰囲気を醸し出していました。



第41回 まるせつぶ観光まつり



第10回記念 アンジくんのふるさとまつり





9月の

お知らせ

まちの人口



(令和5年7月末現在)

	前月比
▶人口	18,254人 (1)
▶遠軽	15,138人 (2)
▶生田原	1,500人 (2)
▶丸瀬布	1,102人 (0)
▶白滝	514人 (-3)
▶男性	8,894人 (17)
▶女性	9,360人 (-16)
▶世帯	9,868世帯 (2)
▶出生	0人 (-9)
▶死亡	25人 (2)



7月の事故発生状況

▶人身事故	0件 (4件)
▶死者	0人 (0人)
▶負傷者	0人 (4人)
▶物損事故	33件 (200件)

※()は令和5年累計



7月の火災発生状況

▶火災発生	1件 (8件)
▶死者	0人 (1人)
▶負傷者	0人 (1人)

※()は令和5年累計

無料法律相談

■日時

9月11日(月)午後2時〜5時
10月10日(火)午後2時〜5時

■場所 げんき21

■相談時間 1人30分程度

■申込み 事前に予約が必要です。

ただし、定員を超えた場合はご了承ください。

(1年度内1人2回まで)
申込問企画課 ☎42・4818

仕事・生活 困りごと無料出張相談

オホーツク相談センター「ふくろう」では、経済的に暮らしが成り立たないなどの困りごとを、どうしたら解決できるか一緒に考えていきます。相談は無料、秘密は厳守します。一人で悩まずにまずは相談してみませんか？

■相談日時・場所

【9月20日(水)午前10時〜午後3時】
・白滝ふれあいセンター

・丸瀬布コミュニティセンター

・生田原支所

【9月21日(木)午前10時〜午後3時】

・保健福祉総合センター(げんき21)

■申込み 相談日前日の正午まで

※相談は事前予約制です。ご予約がない場合には中止することがあります。

■申込問

オホーツク相談センター「ふくろう」
☎0157・25・3110

障がい者就職・雇用出張 相談会

オホーツク障がい者就業・生活支援センター「あおぞら」による障がい者就職・雇用相談会を開催します。

相談会では、障害のある方の一般就労に向けた相談のほか、すでに一般就労している方の相談や、障害のある方を雇用されている企業の相談も受付します。

■日時 10月5日(木)午前10時〜午後3時

■場所 げんき21 2階会議室

ここでしか経験できないことがある。

自衛官候補生

募集対象 18歳〜33歳未満

採用試験 採用試験は毎年10月1日から7日まで実施します。

9月23日(土)祝

9月5日(火)締切

★自衛官候補生は年間を通じて募集しています。

遠軽町岩見通南3丁目 ☎0158・42・6616
自衛隊旭川地方協力本部 遠軽地域事務所

第33回「公証週間」電話相談のお知らせ

10月1日から7日までは公証週間です。公証制度を広く皆様に知って

■申込み 事前に予約が必要です。

■申込問 保健福祉課(げんき21)

☎42・4813

いただくため、日本公証人連合会で次の期間に電話相談を実施します。

■日時 10月1日(日)〜7日(土)

午前9時30分〜午後4時30分

※正午〜午後1時を除きます。

■内容 遺言、任意後見契約などの公証事務全般

■相談電話番号(土日実施します)

☎03・3502・8239

令和5年度遠軽町総合防災訓練

9/24日 午前
9:00

訓練予定内容

■防災機関連携訓練・住民参加型訓練(実働訓練)

避難訓練(自治会)、水道復旧訓練、電気復旧訓練、救出救助訓練、水防訓練、給食訓練ほか

■防災啓発・展示

防災関係車両展示(消防車、照明車、排水ポンプ車等)、電気自動車からの電気供給(給電デモの実施)

※気象状況により、災害の発生するおそれがある場合は訓練を中止します。

旧遠軽小学校グラウンド・校舎
(遠軽町西町2丁目11番地1)

☎危機対策室 ☎42 - 4811

訓練当日のお願い

訓練当日、午前9時頃に避難訓練実施に伴う「警戒レベル4 避難勧告」を次の手段により発令します。

■エリアメール(緊急速報メール)配信【遠軽町全域】

株式会社NTTドコモ(docomo)、KDDI株式会社(au)、ソフトバンク株式会社(SoftBank)、楽天モバイル株式会社(Rakuten Mobile)のエリアメール(緊急速報メール)対応携帯電話に、エリアメール(緊急速報メール)を配信(無料)します。

※マナーモードの場合でも、エリアメール専用の着信音が鳴動します。

※配信を希望しない場合や着信音の鳴動は、各携帯電話の設定を変更するか(一部対応機種に限る)、午前8時55分から9時20分まで電源をお切りください。

■サイレン【遠軽地域】

訓練当日、午前9時に総合防災訓練の避難訓練開始の合図としてサイレンを吹鳴します。

※訓練内容は予定ですので、変更となる場合があります。

「もしも」のときに備える 備蓄品

大規模な災害や停電等の発生時には、数日間、食料品や生活用品が手に入りにくい状況が予想されます。災害時には避難所の不足や避難経路が寸断され、自宅での避難生活を余儀なくされることもあります。「もしも」の時に慌てないためにも、日頃から備蓄を心掛けることが大切です。

【飲料水と非常食の備蓄の基本】

■発災当日 水1ℓ、調理不要な食料品3食分

■発災後(3日間) 水9ℓ、9食分

■発災後(1週間) 発災後3日分を含め7日分と予備

【ライフラインに代わるもの】

■電気 懐中電灯、ろうそく、簡易ランプ、発電機等

■ガス カセットコンロ、バーベキューセット等

■水道 ペットボトルの水、簡易ろ過器等

■下水道 携帯・簡易トイレ等

【家庭での備え】

災害復旧までの数日間を各家庭で賄えるように準備をしておくといざというときに慌てず対応できます。

・7日分を目安とした非常食と水(水は1人あたり1日3ℓ)

・懐中電灯、携帯ラジオ、予備の乾電池、携帯電話の充電池等

- ・カセットコンロ、ボンベ
- ・キッチン用ラップ、アルミホイル
- ・ポリタンク(飲料水用)
- ・救急医薬品(常備薬は必ず準備)
- ・ポータブル式のストーブ
- ・その他必要と思われるもの



備蓄のポイント

消費しながら買い足す「回転備蓄」をお勧めします。備蓄の食料品には、普段使用しているレトルト食品やインスタント食品を活用すると無理なく備蓄ができます。

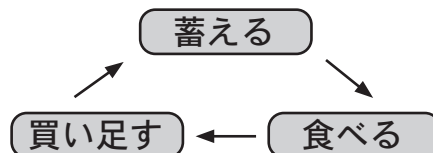

遠軽地区広域組合消防署からのお知らせ

かけてないのに… スマホの誤報に注意!!

スマートフォンの増加に伴い
「119番の間違い通報」が増えています

救急車などが必要ないのに携帯電話から119番が発信されてしまった場合、電話を切らずに、**間違いである旨**をお伝えください。

また、電話を切ってしまうと、すぐに消防署から折り返しの電話をしますので、必ず電話に出て、**間違いである旨**をお伝えください。

折り返し電話にでていただけないと、119番通報がされた際に共有される位置情報をもとに、発信場所付近に救急車等に向かい、倒れている人がいないかなど通報者の捜索を行う場合があります。

問 遠軽地区広域組合消防署警備課通信指令係

☎42 - 2050

スマートフォンには
自動で119番通報する機種があります

【衝突事故検出機能】

自動車衝突事故などにより端末に加わった衝撃を検出し、消防機関に対して自動的に119番通報を行う機能です。

※iPhone14及びアップルウォッチに「衝突事故検出機能」が実装されています。

強い衝撃を検知した際に自動で119番通報され自動車事故以外でも「端末を落とした」「スキーで転倒した」などの衝撃による誤作動での119番通報が増加していますので誤って通報機能が作動した場合には必ず「**間違いです**」と電話に応答してください。

※詳しくは、総務省消防庁ホームページ「スマートフォンから自動で発信する機能について」をご確認ください。



ほくてん

北海道電力からのお知らせ

日頃より弊社事業に格別のお引き立てを賜り厚くお礼申し上げます。

弊社は2023年6月1日から電気料金の値上げを実施させていただくことといたしました。現下の厳しい経済情勢におきまして、お客さまに一層のご負担をおかけすることにつきまして、あらためて、深くおわび申し上げます。

また、これにあわせて、電気料金以外の供給条件についても、一部見直しさせていただきます。ご不便をおかけいたしますが、何卒ご理解を賜りますようお願いいたします。

電気料金以外の供給条件の主な見直し
(見直し時期:2024年2月)

- 使用電力量のお知らせに関する規定の見直し
- 書面発行請求書(口座振替・クレジットカード支払い)の有料化
- 振込票の有料化

お問い合わせ先



0120-700-689

平日9:00~17:00

【土日祝日・年末年始(12月29日~1月3日)・5月1日を除く】

手続きはお済みですか？

電力・ガス・食料品等 価格高騰重点支援給付金

電力・ガス・食料品等の価格高騰による負担増を踏まえ、特に家計への影響が大きい低所得世帯(住民税非課税世帯)に対して、1世帯当たり3万円を支給します。

■支給手続き等について

7月上旬に、支給対象と思われる方に対して、価格高騰重点支援給付金の「ご案内」または「支給のお知らせ」を送付しています。

・「ご案内」が届いた方は、手続きが必要です。同封の確認書に必要事項を記入し、返信用封筒で**返送してください**。

・「支給のお知らせ」が届いた方は、7月末から8月上旬にかけて給付金を支給しましたので、ご確認ください。**今後、手続きは不要です**。

■確認書提出期限

10月31日(火) ※当日消印有効

提出・問 保健福祉課(げんき21) ☎42 - 4813

線路集中メンテナンスに伴う

一部列車の運休・バスによる代行運送

石北線 遠軽駅～北見駅間

JR北海道では、持続的な路線の維持に必要な集中修繕工事を実施することに伴い、一部列車を運休し、バスによる代行輸送を行います。今後も鉄道を安全に運行するために必要な工事ですので、ご理解とご協力をお願いします。

■列車運休とバス代行輸送の実施期間

9月25日(月)～29日(金)と10月2日(月)～6日(金)

■運休列車と代行バスの運行時刻(9月25日～29日と10月2日～6日は記載の時刻に変更となります)

【上り】	特別快速きたみ		普通列車			普通列車		普通列車	
	列車	代行バス	列車	代行バス	列車	列車	代行バス	列車	代行バス
北見発	10:27	10:27	11:37	11:37	..	13:34	13:34	16:56	16:56
↓
生田原発	11:16	11:49	12:35	13:05	..	14:36	15:02	18:07	18:24
安国発	11:26	12:02	12:44	13:18	乗り換え	14:56	15:15	18:17	18:37
遠軽着	11:34	12:15	12:52	13:31	↓	15:04	15:28	18:26	18:50
遠軽発	12:25	←	13:41
瀬戸瀬発	レ	乗り換え	13:52
丸瀬布発	12:42	14:00
白滝発	13:01	14:26
↓
旭川着	14:29	※1	17:13

※1 札幌方面への乗り換えは、旭川15:00発 特急カムイ30号 札幌行きとなります。

【下り】	普通列車		特別快速きたみ		
	列車	代行バス	列車	代行バス	列車
旭川発	14:40
↓	乗り換え	..
遠軽着	16:53	↓	..
遠軽発	13:00	13:00	17:00	17:00	..
安国発	13:09	13:14	17:08	17:14	..
生田原発	13:21	13:29	17:18	17:29	乗り換え
北見着	14:31	14:57	18:04	18:48	↓
北見発	15:03	←	19:03
↓	..	乗り換え
網走着	16:01	※2	※3 20:09

※2 釧路方面への乗り換えは、網走16:17発 釧路行 普通列車となります。

※3 網走20:09着列車は、知床斜里まで運転します。知床斜里方面へ向かう方はそのまま乗車ください。

- ・代行バスは、道路状況等により遅れが発生することがあります。
- ・代行バスは、JRの乗車券でご利用いただけます(自由席)。
- ・代行バスをご利用のお客様は、駅待合室でお待ちください。係員がご案内します。

☎JR北海道電話案内センター
☎011-222-7111(営業時間6:30～22:00)

有料広告

～出張専門美容サービスのご案内～

病気や何らかの障がいを持った方で、美容室にいけない方のために
自宅や病院、施設などに訪問して、カットやパーマ、ヘアカラーなど
美容ニーズにお応えさせて頂いてます。また、生田原・丸瀬布・白滝
地域へも出張いたします。※完全予約制です。



カット..... ¥3,000
パーマ..... ¥6,800
カラーカット.. ¥6,300

NPO法人全国介護美容福祉協会
一般社団法人北海道理美容福祉協会

登録美容福祉士 若狭里美
訪問福祉美容サービス ピアット



ご予約・お問い合わせ
(0158) 42-8223

※この広告は、広報紙の紙面を有効に活用し、町の財源確保と地域の活性化を図るための遠軽町の取組です。広告主及び広告内容については、町が推奨するということではありません。

町営住宅の入居者を募集 します

次のとおり町営住宅の入居者を募集しますので、入居を希望される方は募集期間内にお申込みください。



町営住宅を申し込む場合は、住宅の種別に応じた入居資格がありますので、建設課または各支所にお問い合わせください。

住宅の詳細につきましては、町のホームページにも掲載しています。

複数の申込みがあった場合は、選考委員会を開催し、状況に応じて抽選を行います。

なお、町営住宅の入居者には、地域・自治会等の活動への積極的な参加をお願いします。

また、ペットの飼育は禁止しています。

■申込期間

9月1日(金)～11日(月)

■選考委員会の日程 9月13日(水)

■抽選会の日程 9月15日(金)

■新しく募集する町営住宅

下の表をご覧ください。

申込問建設課 ☎42・4817
生田原支所 ☎45・2011
丸瀬布支所 ☎47・2211
白滝支所 ☎48・2211

■新しく募集する住宅

地域名	種別	団地名	棟番号	部屋番号	建設年度	規模	広さ (㎡)	住宅の 月額家賃(円)	近傍同種 家賃(円)	駐車場 使用料(円)
遠軽	公住	末広団地	1-2棟	834号室	平成元年度	2LDK	59.2	12,600～18,700	27,600	1,300
			2-3棟	854号室	平成2年度	2LDK	59.2	12,700～19,000	28,300	1,300
		ふくろ団地	30-H棟	H-4号室	平成30年度	2LDK	64.5	20,700～30,900	141,600	1,300
丸瀬布	定住	新町定住5号団地	23棟	204号室	平成15年度	1R	29.1	20,200	—	1,000
		上武利定住2号団地	15棟	T-29号室	平成13年度	3LDK	67.2	34,000	—	—

①公住は、収入に応じて家賃が変動します。定住は、収入に関係なく家賃が決まっています。

②60歳未満の単身者が入居できる公住は、住宅の規模が2LDK以下で、かつ、広さが60㎡以下の住宅に限ります。

なお、60歳以上の単身者は、60㎡以下または2LDK以下の住宅に入居できます。

③入居者の車両は原則1台とし、整備された駐車場を使用する場合は駐車場使用料がかかります。

④申込みには、マイナンバーを提示していただく必要があります。

⑤募集住宅のほかにも入居できる住宅がありますので、お問い合わせください。

有料広告



お部屋の中



ときめいてますか？



いらない物を断捨離して
快適で素敵なお部屋に♪

いわね美装株式会社 0158-42-1414

**白滝高齢者総合生活福祉センター
(ほのほの)
入居者を募集します**

- 場所 白滝376番地
- 募集戸数 1人用居室 2室
- 入居対象者 遠軽町に住所を有し、自炊できる程度の健康状態にあるおおむね65歳以上の方で、独立して生活することに不安のある一人暮らしの方

■居室面積

全体約36・60㎡(寝室約5・7畳、居間約8畳、納戸約1・5畳)

■利用料等(月額)

- ・管理料(電気料・電話料除く) 1万5090円
- ・入居利用料 前年の収入に応じて月額0〜5万円

■施設内設備等

- ・温水暖房機、流し台、電気クッキングヒーター、ベッド、非常呼び出し装置等

■平面図



- ・生活援助員が常駐しているので、生活相談などが受けられます。
- 入居申請 保健福祉課(げんき21)または各支所に申請書を提出してください。
- 募集期限 10月2日(月)まで
- 入居者の決定 10月中旬頃に、遠軽町白滝高齢者総合生活福祉センター居住部門決定取扱内規により、決定します。

☎白滝支所 ☎48・2211

肺炎球菌ワクチン接種費用助成のお知らせ

対象年齢でまだ助成を受けられていない方は早めに接種しましょう。

■肺炎球菌とは

肺炎球菌は、肺炎の原因となる病原体、第1位の細菌です。肺炎以外にも**侵襲性肺炎球菌感染症**とよばれる**髄膜炎**や**血流感染症(血液中に肺炎球菌が入り、全身を回る病態)**などの、より重篤な感染症を引き起こします。

■助成金額 2500円

■助成回数 1回

■申請方法 予防接種を受けた後、次の書類などを持参の上、保健福祉課(げんき21)または各支所で手続きしてください。助成金は後日、口座振込でお支払いします。

- ①医療機関が発行した領収書の原本

■助成対象者(令和6年3月31日まで)

- 接種日において遠軽町に居住している、次の①または②の方
- ①当該年度に65歳、70歳、75歳、80歳、85歳、90歳、95歳または100歳に達する方
 - ②60歳以上65歳未満の方で、心臓、腎臓もしくは呼吸器の機能の障害またはヒト免疫不全ウイルスによる免疫機能の障害を有している方
- ※過去に肺炎球菌の予防接種を受けた方は、対象外です。
- 令和5年度中に65歳、70歳、75歳、80歳、85歳、90歳、95歳、100歳になる方(次の生年月日の方)

年齢	生年月日
65歳	昭和33年4月2日～昭和34年4月1日生まれの方
70歳	昭和28年4月2日～昭和29年4月1日生まれの方
75歳	昭和23年4月2日～昭和24年4月1日生まれの方
80歳	昭和18年4月2日～昭和19年4月1日生まれの方
85歳	昭和13年4月2日～昭和14年4月1日生まれの方
90歳	昭和8年4月2日～昭和9年4月1日生まれの方
95歳	昭和3年4月2日～昭和4年4月1日生まれの方
100歳	大正12年4月2日～大正13年4月1日生まれの方

(コピー不可)

肺炎球菌ワクチン代と記載のない領収書は診療明細書など一緒にご持参ください。

- ②預金通帳など振込金融機関の口座番号、名義人がわかるもの

※申請書は受付窓口に着ているほか、町のホームページからもダウンロードできます。

- 申請受付期間 接種後6か月以内
- 予防接種が可能な医療機関

肺炎球菌ワクチンは次の町内医療機関で受けられますが、料金などの詳細については、各医療機関にお問い合わせください。

【遠軽地域】

- ・遠軽厚生病院

- ・遠軽共立病院
- ・みずしま内科クリニック
- ・瀧本皮膚科クリニック
- ・はやかわクリニック
- ・コスモスクリニック

【生田原地域】

- ・町立生田原診療所

【丸瀬布地域】

- ・遠軽厚生病院まるせつクリニック
- ・丸瀬布ひらやま医院

【白滝地域】

- ・道立白滝診療所
- 申請用保健福祉課(げんき21) ☎42・4813
- 生田原支所 ☎45・2011
- 丸瀬布支所 ☎47・2211
- 白滝支所 ☎48・2211

■検診項目と料金

検診項目	対象	料金
特定健診	40～69歳の国民健康保険加入者	1,500円
	上記のうち、クーポン券をお持ちの方	500円
	70～74歳の国民健康保険加入者	無料
風しん抗体検査	国民健康保険加入者で特定健診を受ける方(対象年齢あり)	無料
30代健診	30～39歳の国民健康保険加入者	500円
後期健診	75歳以上の方	無料
胃がん検診	40歳以上の方	1,500円
ピロリ菌検査	胃がん検診を受ける方	2,500円
肺がん検診	30歳以上の方	500円
大腸がん検診	30歳以上の方	500円
前立腺がん検診	前立腺の病気で治療や手術をしていない50～78歳の方	1,000円
肝炎検診	40歳以上の方で、今まで受けたことがない方	500円

※クーポン券は、国民健康保険に加入していて今年度中に40～50・55・60・65歳になる方が対象です。対象の方には4月上旬に郵送しています。

※風しん抗体検査の対象は、昭和37年4月2日～昭和54年4月1日生まれの男性です。

※生活保護世帯の方は、ピロリ菌検査、前立腺がん検診、肝炎検査以外は無料です。

■日程と会場

日程	受付時間	会場	検診機関
9月23日(土)	7:00～11:15	保健福祉総合センター(げんき21)	対がん協会
9月24日(日)			
10月20日(金)	6:30～9:30	かぜる西	
10月21日(土)	7:00～11:15	保健福祉総合センター(げんき21)	
10月22日(日)			
11月20日(月)	7:30～9:00	瀬戸瀬コミュニティセンター	

※定員に達し、申し込みを締め切っている日程・時間があります。

※9月23日のみ歯周病検診を実施しています。

※11月20日(瀬戸瀬会場)は、健康カレンダーの日程(令和6年2月7日)から変更になりました。また、ピロリ菌検査はありません。

秋の検診のお知らせ

がんや生活習慣病は予防が何よりも大切です。自覚症状がなく元気でも、体の中のことには検診を受けてみないとわかりません。現在の体の状

態を知るためにも、年に一回検診を受けて、自身の健康管理に努めてみませんか？
今回ご案内の日程が、各地域で受診できる今年度最後の検診となります。受け忘れないようご注意ください

さい。

■注意事項

・受付時間の詳細は、申込みの際にお問い合わせください。(混雑緩和のため人数制限を設けています)
・特定健診について、協会けんぽや

各種組合健康保険等の加入者本人と扶養家族の方は、勤務先の健診または医療保険機関で行う健診を受けてください。

・特定健診やがん検診は年に1回受けましょう。春の検診を受けた方は、この秋の検診を受けることはできません。

・託児についてご希望の方は、申込みの際にお知らせください。

■申込方法

電話、窓口、FAX、ウェブ、電子メールのいずれかでお申込みください。

なお、FAX・電子メールでお申込みの方は①氏名②生年月日③住所④電話番号⑤受診希望項目⑥希望日と受付時間の6点を必ず記入してください。

また、ウェブ申込みは、町ホームページから申込フォームにお進みください。

10月の検診申込みは、9月22日(金)までにお願います。

■その他

検診会場は密を避けるなど、感染予防対策を講じて実施しています。

申込問保健福祉課(げんき21)

☎42・4813 FAX49・3120

丸瀬布支所

☎47・2211 FAX47・2128

✉e-hoken@engaru.jp

町ホームページ <https://engaru.jp>

♥いのちをつなぐ 献血のお知らせ

遠軽町では、町内を巡回するバスにより、献血を行っています。

皆様のご協力をお願いします。

- ・献血には、400ml・200mlがあります。
- ・献血は、満16歳から69歳までできます。
(400mlは男性17歳以上、女性18歳以上です)
- ・献血をした後には、血液検査の結果が無料で送られてきます。(エイズ検査目的の献血は、お断りしています)
- ・血液は製造することができません。ぜひ献血にチャレンジしてみてください。



☎保健福祉課(げんき21) ☎42-4813

献血車ひまわり号日程表(9月)

日程	地域	会場	開始時間	終了時間
28日(木)	遠軽	遠軽警察署	10:00 ~	11:30
		遠軽町役場前	13:00 ~	16:00

フッ素塗布のお知らせ

秋のフッ素集団塗布を次の日程で実施します。

フッ素には歯垢(プラーク)に含まれる細菌の活動を抑え、溶けたエナメル質の修復や歯質の強化など、虫歯の発生を防ぐ効果があります。

生え始めの子どもの歯ほどフッ素を取り込みやすいと言われていて、1歳になり、歯が上下合わせて8本以上になったら、年に1〜2回のペースで継続して塗布することをお勧めします。

■日程 10月3日(火)、4日(水)

■受付

①午後1時20分〜30分

②午後1時35分〜45分

■会場 げんき21

■対象 おおむね1歳(歯が上下合計8本以上)から小学校就学前まで

のお子さん

■料金 無料

■内容 歯科診察・フッ素塗布(染め出しや磨き残しチェックは行いません)

■持ち物 母子手帳、バスタオル

■その他 電話もしくは窓口で事前

に予約が必要です。

なお、定員になり次第、締め切ります。

■来所される方へのお願い

・必ず歯磨きをしてからお越しください。

☎42-4813
[申込] 保健福祉課(げんき21)

令和5年6月30日からの
大雨災害義援金ご協力の
お願い

日本赤十字社では、令和5年6月30日からの大雨で被災された方を支援するため、災害義援金を受け付けています。

お寄せいただいた義援金は、被災地県に設置される災害義援金配分委員会を通じて、全額が被災地へ届けられます。

皆様の温かいご支援をよろしくお願いたします。

■受付期間 12月29日(金)まで

■義援金受付窓口

・保健福祉課(げんき21)
☎42-4813

・生田原支所 ☎45-2011

・丸瀬布支所 ☎47-2211

・白滝支所 ☎48-2211

☎日本赤十字社遠軽町分区分事務局
保健福祉課(げんき21)

☎42-4813

有料広告

お電話 1本、24時間、365日お迎えに伺います

24時間
受付

株式会社えんがる葬祭

☎0158-42-9898

遠軽町学田2丁目6-1 FAX 0158-42-9933



式場収容数

- ・大ホール 400名
- ・中ホール 200名
- ・小ホール 100名
- ・法事ホール

※この広告は、広報紙の紙面を有効に活用し、町の財源確保と地域の活性化を図るための遠軽町の取組です。広告主及び広告内容については、町が推奨することではありません。

無料

遠軽町 はなカフェ 特別企画

映画上映会

遠軽町ケアマネジャー連絡協議会では、はなカフェの特別企画として映画上映会を開催します。

近年増加している認知症、高齢夫婦の自宅での介護、夫婦の絆、生きるとは・・・

さまざまなことを考えさせられる映画です。

ぜひ、この機会にご覧ください。

※休憩室も準備しています。どなたでもお気軽にご来場ください。

■日時 9月16日(土)

【1回目】10:00～ 【2回目】13:30～

■会場 遠軽町保健福祉総合センター(げんき21)
1階 多目的ホール

■主催 遠軽町ケアマネジャー連絡協議会

■共催 遠軽町

☎遠軽町地域包括支援センター ☎0158 - 42 - 9988

2018年に動員20万人を超える大ヒット
日本中を深い感動で包んだあの物語には続きがあった!

アルツハイマー病を患った母を
98歳になつた父が懸命に介護する日々
そんな中、新型コロナの波が押し寄せて
事態は急変する。

監督・撮影・演出
あひだり
信友直子

ぼけますから、
よろしくお願ひします。
～おかえりお母さん～

母が認知症になつても、父は変わらず愛を注ぐ
結婚生活60年を過ぎた90代夫婦の生きる道

2022年日本映画コンクール「特別賞」受賞
監督 信友直子 脚本 信友直子 演出 信友直子
主演 長瀬京三 藤田まこと 長瀬京三 藤田まこと
出演 長瀬京三 藤田まこと 長瀬京三 藤田まこと
製作 アヒダリ・信友直子
制作 アヒダリ・信友直子
配給 アヒダリ・信友直子
www.ahidari.com

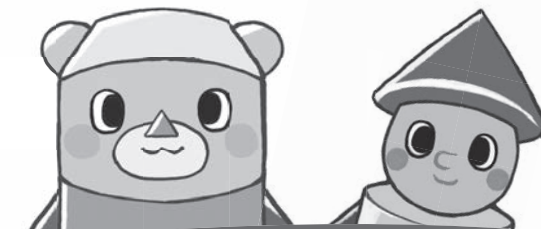

開館25周年イベント

木のおもちゃワールド館ちやちやワールドでは、開館25周年を記念して、毎月イベントを開催しています。

9月は、16日(土)・17日(日)・18日(月)

23日(土)・24日(日)の5日間、入館者に

オリジナルグッズをプレゼント!

※オリジナルグッズはなくなり次第終了します。

このほかにも、うさぎのキーフック工作教室や第10回全国KAPLA®大会も開催中です。

9月もちやちやワールドへぜひお越しください!

イベントの詳細については、ちやちやワールドのホームページをご覧ください。

※オリジナルグッズ配布日は、遠軽町民無料の対象外となります。



うさぎのキーフック工作教室

7月22日～9月17日
料金は1,000円 受付時間 約45分
申し込みは0158-49-4022

ちやちやワールド ちやちやワールド
www.chiyachiyaworld.com
開催時間 10:00～12:00/13:00～17:00
休 業 日 毎週 月・水曜日

☎ちやちやワールド ☎49 - 4022

遠軽駐屯地創立72周年記念行事

市中パレード

9月30日(土)

10:00~11:00

場所 連隊通り



創立記念行事

10月1日(日)

9:00~13:30



駐屯地一般開放

- 戦車体験試乗
- 訓練展示
- 模擬売店

お問い合わせ
遠軽駐屯地広報班

遠軽駐屯地SNS

TEL: 42-5275 (内線290)

認知症の人と共に暮らすまちづくり研修会
開催のお知らせ

認知症の方とその家族への理解と支援のひとつとして、認知症の正しい理解を地域に広げるため、北海道認知症の人を支える家族の会において「認知症の人と共に暮らすまちづくり研修会」が開催されます。

■日時 10月17日(火) 13:30~15:50

■会場 芸術文化交流プラザ 1階小ホール

■申込み 10月6日(金)まで

■内容

・講演「認知症をひもとく」

(認知症サポーター養成講座を含みます)

【講師】社会福祉法人幸清会 理事長 大久保幸積

・介護体験発表

・事例発表「SOSネットワーク・ヘルプカード」

【発表者】

有限会社エーデルワイス 総合施設長 青山由美子

■その他 介護相談もお受けします。

申込・問 保健福祉課(げんき21) ☎42-4813

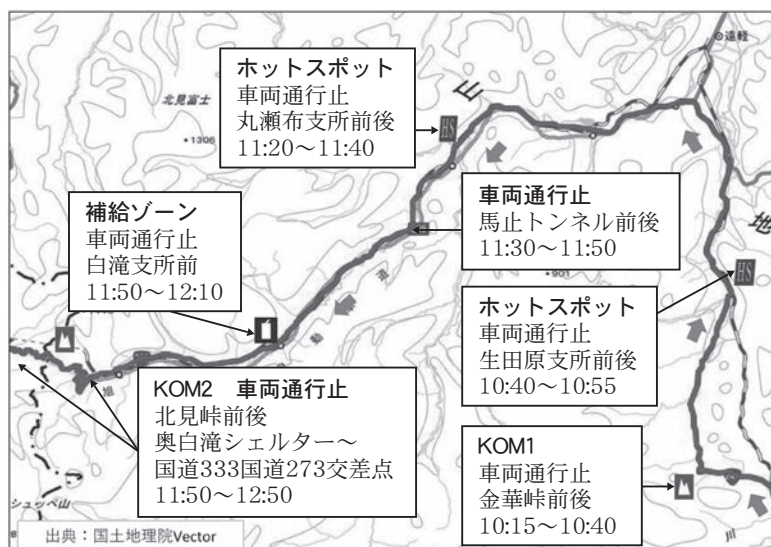
ツール・ド・北海道2023
~交通規制のお知らせ~

ツール・ド・北海道2023(国際大会)が4年ぶりに複数の海外チームを招待して開催されます。

大雪山系の山々を舞台に総走行距離532kmを、海外・国内・北海道選抜及び大学生の20チームが熱い闘いを繰り広げます。皆様の熱い声援が選手の力となります!プロの迫力をぜひ間近で感じてください。

なお、選手団の通過に伴い交通規制を実施する箇所がございます。どうぞ皆様のご理解とご協力をお願いします。

【第1ステージ】9月8日(金)174km
旭川市総合防災センター(S 9:30)
~新得町十勝サホロリゾート(F 13:41頃)

【第2ステージ】9月9日(土)183km
帯広市帯広競馬場(S 9:30)
~置戸町イベント広場(F 13:52頃)

【第3ステージ】9月10日(日)175km
北見市民スケートリンク(S 9:30)
~当麻町スポーツセンター(F 13:41頃)
S:スタート、F:フィニッシュ

~車両通行止め区間についてのお願い~

隊列(選手団)と同一方向に向かう車両は追従しての走行は可能ですが、隊列を追い抜くことはできません。隊列と対向する車両につきましては、隊列が通過するまで停車をお願いします。また、交通規制時間は競技状況によって変更になる場合があります。ご迷惑をおかけしますがご協力をよろしくお願いいたします。

問 ツール・ド・北海道2023実行委員会 ☎011-222-5922 <https://www.tour-de-hokkaido.or.jp>

令和5年度 遠軽町郷土館町民講座

〜郷土の歴史を見つめて〜

遠軽と湧別地域の歴史・地理・風土に関する講座を開講します。

【第3回講座】学田開拓と遠軽教会

教会設立と学田開拓の関係、野口芳太郎の取組み、北見基督教青年会、初代牧師山下義之、ピアソン宣教師坂本直寛などを取り上げます。

また、学田に入植・貢献した人物秋葉定蔵・山口助蔵・佐野次郎など10人ほど取り上げ、プロテスタント人物史(冊子)を使いながら、北海道開拓と自由民権運動、キリスト教精神について報告します。

■日時 9月16日(土)
午前10時〜正午

■場所 遠軽教会

(大通南2丁目5番地12)

■対象 高校生以上の町民(定員に満たない場合は、町外者の受講可)

■定員 50人

■講師 遠軽町郷土館 社会教育指導員 杉山俊明

■受講料

【一般】400円

【高校生】300円

■申込み 9月10日(日)までに、電話でお申込みください。

(毎週月曜日、休日の次の日は休館のため受付できません。)

申込問 遠軽町郷土館 ☎42・5942

(午前9時〜午後5時)

遠軽町高齢者大学発表会



町内の高齢者大学、遠軽「瞰望大学」・生田原「しらかば大学」・丸瀬布「ことぶき大学」が、大学活動で製作した作品や各クラブ活動の成果を披露する発表会を開催します。

多くの皆様のご来場をお待ちしています。

【三校合同作品展】

■期間 9月22日(金)〜24日(日)

■時間 9:00〜17:00

■展示内容 書道、絵画、籐工芸、俳句、絵手紙、ちぎり絵、手工芸、陶芸^{ほか}

■会場 芸術文化交流プラザ 小ホール

【第44回がんぼう大学祭 芸能発表】

■日時 9月24日(日)10:00開演

■発表内容 カラオケ、舞踊、ハミング、歌声

■会場 芸術文化交流プラザ 大ホール

☎社会教育課 ☎42 - 2191

遠軽町郷土館収蔵資料見学会

「遠軽の歴史」や「郷土の宝物」を広く知ってもらうために、旧遠軽町先史資料館に保管している遠軽町郷土館の資料を一般公開します。

■日時 9月17日(日)

【午前の部】午前10時〜正午

【午後の部】午後1時〜3時

■場所 旧遠軽町先史資料館
西町1丁目1番地30

太陽の丘えんがる公園内

■対象 町民(中学生以下の方は保護者の同伴が必要です。)

■参加料 無料

■申込み 不要(現地集合、現地解散となります。)

申込問 遠軽町郷土館 ☎42・5942

(午前9時から午後5時まで)

NPO法人遠軽町スポーツ協会 運動教室のお知らせ

【シェイプアップ教室】

■日時 令和6年3月21日までの毎週木曜日午後1時30分〜3時

※大会や休日等は曜日を変更します。

■場所 総合体育館

■対象 18歳以上の町民(女性限定)

■内容 簡単エアロビクス

■定員 無し

■持ち物 運動靴・飲料水・タオル

などをご用意ください。

■申込み 随時受け付けます。

申込問 総合体育館 ☎42・1903

【町民水泳指導】

1年間を通じて月2〜3回を目安として行います。初心者の方もお気軽にご参加ください。

■日時

9月8日(金)・15日(金)・29日(金)

【初級】午前10時〜11時

【中級】午前11時10分〜午後0時10分

■場所 えんがる温水プール

■対象

【初級】初めて泳ぐ方、クロール・背泳ぎ25メートル完泳を目指す方

【中級】クロール・背泳ぎを50メートル以上連続で泳げる方

■指導 遠軽町スポーツ協会指導者

■持ち物 水着・水泳帽・バスタオルなどをご用意ください。

■申込み この指導は随時参加形式のため事前申込みは不要です。

受講日に受付にある申込用紙へ名前を記入してください。途中からの参加も受け付けます。

☎えんがる温水プール

☎49・9500

【共通事項】

■受講料 受講料はかかりませんが、施設利用料が必要です。

■その他 スポーツ安全保険には加入しませんので、けがなどには十分ご注意ください。

遠軽高校定時制課程 令和5年度第1回体験入学



本校定時制課程では、第1回体験入学を次のとおり開催します。

定時制では、不登校や中途退学の経験乗り越えて新たな学校生活を送っている方、働きながら学んでいる方、高校は卒業しているが生涯学習としてもう一度学びたい方などが、少人数という利点を生かし、楽しく和やかな学校生活を送っています。この体験入学を定時制課程について広く知っていただく機会にしたいと考えております。多くの皆さんの参加をお待ちしております。

■日時 9月22日(金) 18:00~20:05(受付17:40~)

■場所 北海道遠軽高等学校(職員玄関からお入りください)

■対象

①定時制での学校生活に興味のある中学生及び過年度生、その保護者、教員

②すでに高校を卒業しているが、もう一度学びたいと考える成人の方

③定時制の様子を知りたい、授業を体験してみたい、という地域の方

■内容 生徒による学校紹介、授業体験、授業見学、給食の試食

■持ち物 筆記用具、上靴

※マスク着用は個人の判断にお任せします。

※当日体調のすぐれない方は参加をご遠慮ください。

■申込方法 9月11日(月)締切

中学生は中学校を通じてお申込みください。

また、一般の方は直接お電話にてお申込みください。

申込・問 遠軽高校定時制 教頭 田苗 ☎42 - 2676



消費者トラブルを防ごう！

〜早期発見・未然防止のために〜

町では、町民の皆さんの安全な暮らしと安心を確保するため、役場をはじめ、警察、社会福祉協議会などの福祉関係機関、銀行や郵便局などの金融機関、自治会や老人クラブなどの各団体が、地域ぐるみで消費者被害を防止するため連携しています。特に高齢者は一人暮らしで相談で

きる相手が近くにいないことや判断力の低下によって、トラブルの発見が遅れたり深刻な被害になりがちです。ので、異変にいち早く気付いて相談につなげたり、トラブルに巻き込まれないように声かけをするなど、普段から関わりのある人による見守りが重要です。

トラブルにあっても恥ずかしく思ったり自分を責めて言い出せない人もいるので、異変に気付いて声かけをするときは問い詰めたりせず、

世間話などの何気ない会話からゆつくりと状況を聞きましよう。そして、本人に相談窓口への相談を促したり、場合によっては一緒に相談するなど、身の回りのトラブルの早期発見や被害拡大の防止にご協力をお願いします。

※町では、悪質商法による被害や、契約の際のトラブルなどの消費生活に関する相談を受け付けています。相談内容によって問題解決の助言や情報提供を行い、必要に応じてあつせん等も行っています。

相談 問 遠軽町消費生活相談窓口

☎42 - 4819(商工観光課内)

※各支所でも相談を受け付けています。

「遠軽出張サポステ」を開催します

若者サポートステーションは厚生労働省の委託事業で行っている若者就労支援機関です。40代の方まで利用対象年齢が広がったことにより、ここ遠軽でも相談をお受けしています。

ご家族からの連絡もお待ちしております。

■日時 毎週金曜日10:00~16:00

■会場 芸術文化交流プラザ

※9月15日13:00~16:00 ハローワーク遠軽

■予約 事前に電話で予約してください。

【予約・問】オホーツク若者サポートステーション

☎0157 - 57 - 3136

有料広告

カーライフプラン

金利割引実施中



ふれあい さわやか

遠軽信用金庫



<https://www.shinkin.co.jp/engaru/>

お申し込み際には事前の審査をさせていただきます。結果によっては、ご希望に添えない場合もございますので、あらかじめご了承ください。

詳しくは当金庫ホームページをご覧ください。窓口へお問い合わせください。

本店：紋別郡遠軽町大通南1丁目1番地15
Tel：0158 - 42 - 2141 (代表)

生田原支店：紋別郡遠軽町生田原253番地
Tel：0158 - 45 - 2321

丸瀬布支店：紋別郡遠軽町丸瀬布中町83番地
Tel：0158 - 47 - 2131

※この広告は、広報紙の紙面を有効に活用し、町の財源確保と地域の活性化を図るための遠軽町の取組です。広告主及び広告内容については、町が推奨するということではありません。

新入学児童 健康診断

町教育委員会では、令和6年度新入学児童の健康状態を把握することなどを目的に、次の日程で健康診断を行います。就学予定の児童がいるご家庭は、保護者または保護者の代わりになる方が付添いの上、必ず受診してください。

対象児童は、平成29年4月2日から平成30年4月1日までに生まれた方です。

対象児童のいるご家庭には、別途お知らせします。

なお、健診は受付から3時間程度かかりますので、あらかじめご了承ください。

☎教育委員会総務課 42-2191

■日程等

学校名	日程	受付開始	健診開始	会場
生田原小学校・安国小学校	10月3日(火)	15:10	15:30	生田原福祉センター
南小学校	10月5日(木)	12:50	13:15	芸術文化交流プラザ
丸瀬布小学校・白滝小学校	10月11日(水)	9:40	10:00	白滝国際交流センターほか(※)
遠軽小学校	10月19日(木)	12:50	13:15	遠軽小学校
東小学校	10月26日(木)	12:50	13:15	芸術文化交流プラザ

(※)丸瀬布小学校と白滝小学校の歯科検診は医療機関で行います。会場から医療機関までは送迎します。



宅配便による パソコン無料回収

町では、ご家庭で不要となったパソコンの宅配便による無料回収を行っています。

パソコンと一緒に周辺機器や小型家電も一緒に回収可能です。詳しくは、町と協定を締結しているリネットジャパンリサイクル株式会社のホームページをご覧ください。

☎住民生活課 42-4812



令和5年度累計(7月末現在)
902件 1123万1千円

■ふるさと納税寄附金

5万円(新庁舎建設資金)

町にお世話になったお礼として

・北見市 安藤之好様

5万円(社会福祉振興資金)

お礼として

・湧別町 片桐輝明様

亡き姉が生前町にお世話になった

黒曜石1点

記念して

・福路2丁目 谷和子様

北海道白滝遺跡群出土品「国宝」を

ご寄附ありがとうございました

有料広告

各種御贈答品・引き出物の御用命は

出産・快気・結婚・新築・入学・進学・記念日・各種景品・法要

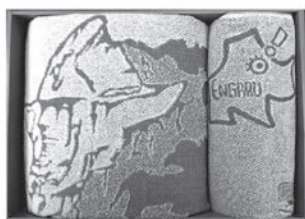

瞰望岩オリジナルタオルセット

贈答品・引き出物専門の店

むすび屋

遠軽町1条通南2丁目

TEL 42-0111

※この広告は、広報紙の紙面を有効に活用し、町の財源確保と地域の活性化を図るための遠軽町の取組です。

広告主及び広告内容については、町が推奨するということではありません。



「ねんきん」って何？

学ぼう！国民年金

免除期間・納付猶予期間がある方へ

国民年金保険料の免除、納付猶予、学生納付特例を受けた期間がある場合、保険料を全額納めた方と比べて、老齢基礎年金(65歳から受けられる年金)の受給額が少なくなります。そこで、これらの期間の保険料は、将来受け取る老齢基礎年金を増額するために、10年以内であればさかのぼって古い月分から納めることができます。これを「追納」といいます。

ただし、3年以上経過した期間の保険料を追納する場合、免除された当時の保険料に一定の加算額が上乘せされます。

なお、次の場合はご注意ください。

- ・一部免除を受けた期間は、減額された保険料を納付していなかった場合、追納できません。
 - ・「法定免除・申請免除期間」が「納付猶予・学生納付特例期間」より古い月分である場合は、どちらを優先して納めるか本人が選択できます。
- 追納のお申込み、ご相談は北見年金事務所へお願いします。

☎ 0157-25-8703
音声案内 2 ↓ 2

国民年金保険料の納付はスマートフォンアプリによる電子決済が便利です

国民年金の保険料は、日本年金機構から送付される納付書を使って、各金融機関やコンビニなどで納めていた、だくことになっていますが、スマホ決済は、対応する決済アプリをスマートフォンなどの端末にインストールしたうえで、端末のカメラ機能を使用し、納付書に印字されたバーコードを読み取ること、その場で納付することができるサービスです。

■対象の決済アプリ

- ・ auPAY
- ・ d払い
- ・ 楽天ペイ
- ・ PayPay
- ・ PayB (PayBと連携している各金融機関が提供する決済アプリを含む)

納付方法などの詳細につきましては、日本年金機構ホームページ (<https://www.nenkin.go.jp>) をご覧ください。



マイナポータルとねんきんネットの連携

マイナポータルとねんきんネットの連携は、マイナポータルへのログイン後、トップページの「注目の情報」から「年金記録・見込額を見る(ねんきんネット)」を選択し、手続きができます。

これにより、日本年金機構から保険料免除・納付猶予申請や学生納付特例に関する申請書情報等を電子送付することが可能になり、さらに便利になります。

国民年金保険料を納めることが困難な方へ

本人、配偶者、世帯主の前年所得が、それぞれ一定の基準額以下の場合、ご本人の申請により、保険料の納付が免除される制度があります。申請には、次のものが要ります。

- ・ 基礎年金番号通知書または年金手帳
- ・ 離職された方は離職日のわかるもの(離職票や雇用保険受給資格者証など)

気になることは...

年金事務相談をご利用ください

北見年金事務所では、2か月に1回年金事務相談を開催し、年金相談や手続を行っています。

予約制で行いますので、利用される方は相談日の1か月前から1週間前までにご予約ください。

日時や場所は、次のとおりです。

皆さん、どうぞご利用ください。

- 日時 9月14日(木) 10:00 ~ 16:00
- ※次回の相談日は11月16日(木)です。
- 場所 保健福祉総合センター(げんき21)
- 予約・問い合わせ

北見年金事務所お客様相談室

☎0157-25-8703

※音声ガイダンスに従って「お客様相談室」につないでください。



地域おこし協力隊として活動する隊員の活動記録をご紹介します。



商工観光課
荒田真紀 隊員

遠軽町の皆様、こんにちは！

「北海道白滝遺跡群出土品」の国宝指定に伴い、遠軽町では黒曜石をモチーフにしたグッズや黒カラー推しの商品が続々と増えていますね！

道の駅遠軽森のオホーツクでも、定番となっている人気の黒ゴマ味のソフトクリーム『ジオソフト』をはじめ、黒いかき氷の中にソフトクリームが入った『ロックバレー(ジオ)』、レトルトカレーの『遠軽町の国宝黒曜石器群のような！黒いカレー』など、黒カラーの商品を取り揃えておりますよ！

さて、現在、道の駅で販売している商品(食品)について、「食べてみたい！」「料理してみたい！」と思っていただけけるよう、レシピカードを作成しております。それぞれの商品の美味しい食べ方を模索し、簡単に美味しく、ちょっと意外性のある組み合わせを試行錯誤！いくつか考えた中で、私なりに美味しくなったレシピについて、メトロプラザの調理室をお借りし、試食用のお料理を作らせていただきました。こちらの調理室は、きれいなことはもちろん、ガラス張

りで明るく、必要なものも一通り揃っており、とても快適！料理のモチベーションが上がる素敵な場所です。時々、料理イベントも開催されているので、ご興味ある方はチェックしてみてくださいね。レシピカードにつきましては、この原稿が出る頃には、道の駅店内に置かせていただいていると思いますので、お手にとっていただけたら嬉しいです。また、「こんな食べ方もありますよ〜！」といったアイデア等々ございましたら、ぜひ教えてくださいませ。



▶商工観光課の皆さんにご協力いただき、メトロプラザの調理室で、試食用の料理を調理！

◆美味しい◆簡単◆作ってみたい◆

じゃがリンピック®のじゃがいも料理

「じゃがリンピック」は遠軽町白滝で開催されているじゃがいも料理コンテストです



ポテエッグ



材料(10個分)

じゃがいも	中4個	塩・こしょう	少々
にんじん	1/2本	卵	1個
玉ねぎ	1/2個	薄力粉	適量
ひじき(乾燥)	10g	パン粉	適量
大豆(乾燥)	80g	揚げ油	適量
うずらの卵	10個		

作り方(調理時間90分)

<事前準備>

大豆を3倍量の水に5時間くらい浸しておく

- 1 うずらの卵は茹で、殻をむき薄力粉を付けておく。
- 2 じゃがいもとにんじんは皮をむき一口大に切り、茹で上がった湯切りしてつぶし、塩・こしょうで味を調える。
- 3 大豆を刻み、水で戻したひじきとみじん切りにした玉ねぎと一緒に油で炒めて、塩・こしょうをする。
- 4 ②と③を混ぜ合わせて10等分にし、うずらの卵を真ん中に入れ、小さな俵型に丸める。
- 5 ④に薄力粉・溶き卵・パン粉の順で衣をつけ、170℃の油で揚げる。

白滝じゃが生産部会加工班
問事務局:えんゆう農協白滝支所 ☎48-2311



謎解きイベント開催中！！

「インカルシ探偵団vs怪盗ブラック」

7月22日から9月30日までの間、毎年恒例となつてきている謎解きイベント「インカルシ探偵団」を今年も開催します。

今回は、「インカルシ探偵団vs怪盗ブラック」と題して、怪盗ブラックに狙われた「国宝 北海道白滝遺跡群出土品」やえんがるの宝を守るため、町内の施設を巡って謎を解いていくイベントとなっています。

参加方法は、町内施設に配布されているゲームブック(無料)を持参して、道の駅や町内施設に掲示



してある謎にチャレンジします。謎解きは【道の駅編】と【町内周遊編】の2つがあるので、気軽に参加することができます。

イベントをクリアしてアンケートに答えていただいた方の中から抽選で素敵なプレゼントが当たるチャンスもあります。あなたもインカルシ探偵団の一員となって怪盗ブラックの謎を解いてみませんか。たくさんのご参加をお待ちしています。

■開催期間
7月22日(土)～9月30日(土)

■開催場所

【道の駅編】

道の駅遠軽森のオホーツク

【町内周遊編】

木楽館、メトロプラザ、丸瀬布昆虫生態館、丸瀬布温泉やまびこ、生田原温泉ホテルノースキング、ちゃ

ちゃワールド、遠軽町埋蔵文化財センター(7か所を順番に回らな

■ゲームブック配布場所

【遠軽地域】

道の駅遠軽森のオホーツク
木楽館

【生田原地域】

芸術文化交流プラザ
ホテルノースキング

【丸瀬布地域】

JR丸瀬布駅

【白滝地域】

遠軽町埋蔵文化財センター

■参加料 無料

■申込み 不要

■クリア特典 イベントクリア後、アンケートに回答いただいた方から抽選で「遠軽町特産品セット」を20組の方へプレゼントします。

■イベントに関する詳細

白滝ジオパークホームページをご覧ください。

☎ 48・2020
白滝ジオパーク推進協議会

黒曜石の露頭を間近に体験！！

～ジオツアー 2023を開催しました～

7月22日(土)、8月5日(土)、11日(金)の3日間、黒曜石ジオツアーが開催されました。参加された方々は白滝ジオパークの最大の特徴である黒曜石産地「赤石山」の露頭を見学し、220万年前の火山活動の規模の大きさを体感していました。

また、国宝となった白滝遺跡群出土品の見学と、昼食には収穫レストランTORETATTEの地元食材を使った料理を満喫し、大変満足した様子でした。

9月開催分は決まり次第、白滝ジオパークホームページでお知らせします。



【問い合わせ】白滝ジオパーク交流センター／埋蔵文化財センター
☎48-2020 FAX 48-2374 電子メール geo@engaru.jp
ホームページ http://geopark.engaru.jp/

9月 体育施設 文化施設 休館日	総合体育館、えんがる温水プール、東体育館、豊里体育館、高齢者スポーツセンター、遠軽町武道館、遠軽コミセン、社名淵体育館、瀬戸瀬コミセン	4日(月)・11日(月)・25日(月)	生田原図書館	4日(月)・11日(月)・18日(月) 19日(火)・23日(土)・25日(月)
	遠軽町郷土館、生田原スポーツセンター	4日(月)・11日(月)・18日(月) 19日(火)・24日(日)・25日(月)	丸瀬布昆虫生態館 丸瀬布郷土資料館	5日(火)・12日(火)・19日(火) 26日(火)
	遠軽町図書館	4日(月)・11日(月)・25日(月) 29日(金)	丸瀬布図書室 埋蔵文化財センター 白滝ジオパーク交流センター 白滝図書室	3日(日)・10日(日)・17日(日) 18日(月)・23日(土)・24日(日) 10月まで連日開館

●9月 健診・検診・予防接種

5日(火)	B C G 予防接種(13:30～・げんき21)
14日(木)	4か月児健診(13:00～・げんき21) 1歳児健診(13:30～・げんき21)
23日(土)	秋の検診(7:00～・げんき21)
24日(日)	秋の検診(7:00～・げんき21)
27日(水)	1歳6か月児健診(13:00～・げんき21) 3歳児健診(13:00～・げんき21)

●9月 健康相談・育児学級

1日(金)	げんきひろば(10:00～・げんき21)
4日(月)	げんきひろば(10:00～・げんき21)
6日(水)	赤ちゃんひろば(10:00～・げんき21)
8日(金)	げんきひろば(10:00～・げんき21)
11日(月)	げんきひろば(10:00～・げんき21)
13日(水)	赤ちゃんひろば(10:00～・げんき21)
15日(金)	げんきひろば(10:00～・げんき21)
19日(火)	げんきひろば(10:00～・げんき21)
20日(水)	赤ちゃんひろば(10:00～・げんき21) 離乳食講座(10:30～・げんき21)
22日(金)	げんきひろば(10:00～・げんき21)
25日(月)	げんきひろば(10:00～・げんき21)
28日(木)	すこやか親子相談・妊産婦相談(10:00～・げんき21)
29日(金)	げんきひろば(10:00～・げんき21)

●9月 健康運動教室等

5日(火)	ちゅうりっぷ教室(10:00～・総合体育館)
6日(水)	コスモス教室(10:00～・げんき21) おとこ組(13:30～・げんき21)
7日(木)	ひまわり教室(10:00～・げんき21) ラベンダー教室(13:30～・げんき21)
13日(水)	桜教室(10:00～・げんき21) 藤教室(14:00～・げんき21)
19日(火)	ちゅうりっぷ教室(10:00～・総合体育館)
20日(水)	コスモス教室(10:00～・総合体育館) おとこ組(13:30～・総合体育館)
21日(木)	ひまわり教室(10:00～・武道館) ラベンダー教室(13:30～・武道館)
27日(水)	桜教室(10:00～・げんき21) 藤教室(14:00～・げんき21)

●休日当番医

月 日	内 科	外 科
9月3日(日)	コスモスクリニック ☎42-2700	遠軽厚生病院 ☎42-4101
9月10日(日)	みずしま内科クリニック ☎42-3214	遠軽共立病院 ☎42-5215
9月17日(日)	遠軽厚生病院 ☎42-4101	遠軽厚生病院 ☎42-4101
9月18日(月)	遠軽厚生病院 ☎42-4101	遠軽厚生病院 ☎42-4101
9月23日(土)	遠軽厚生病院 ☎42-4101	遠軽厚生病院 ☎42-4101
9月24日(日)	遠軽厚生病院 ☎42-4101	遠軽共立病院 ☎42-5215

●移動図書館車 やまなみ号

【Aコース】

日 程	時 間	場 所
9月12日(火) 9月26日(火)	12:30～12:50 13:00～13:15	東小学校 遠軽中学校
9月13日(水) 9月27日(水)	10:05～10:25 12:35～13:00	安国小学校 生田原小学校
9月14日(木) 9月28日(木)	12:45～13:05 15:15～15:30 15:35～15:50	丸瀬布小学校 遠軽新聞社横 にし児童館
9月1日(金) 9月15日(金)	12:55～13:35 15:05～15:20 15:25～15:40	望の岡分校 寿町自衛隊官舎 みなみ児童館

【Bコース】

日 程	時 間	場 所
9月5日(火) 9月19日(火)	10:10～10:25 10:50～11:00 12:35～12:50 15:25～15:40	遠軽小学校 学田団地集会場 南小学校 ひがし児童館
9月6日(水) 9月20日(水)	11:00～11:20 12:30～12:50 13:00～13:20	ほのほの 白滝支所前 白滝小学校

みんなのカレンダー

9月

運転免許 更新時講習

問合せ先：遠軽地区交通安全協会 ☎42-0110 内線415 会 場：遠軽自動車学校3階第2教室「交通安全教育センター」			
1日(金)	優良	17:30～	一般 18:10～
8日(金)	違反	9:00～	
18日(月)	優良	9:00～	違反 9:40～
28日(木)	優良	9:00～	初回 9:40～

●文化・スポーツ・イベント

1日(金)	眺望大学(10:00～・メトロプラザ) 第2期トレーニングマシンdeシェイプアップ教室(13:00～、15:00～・えんがる温水プール)	16日(土)	第41回生田原地域マラソン大会(8:45～・生田原福祉センター前) 遠軽町郷土館町民講座(10:00～・遠軽教会) 絵本の読み聞かせ(10:30～・生田原図書館) メトロプラザ開館記念事業「清塚信也ピアノコンサート」(13:00～・メトロプラザ)
2日(土)	遠軽町長杯争奪第18回町民パークゴルフ大会(8:30～・白滝ゲートボール公園パークゴルフ場) 第37回遠軽町小学生陸上競技大会(9:00～・えんがる多目的広場) 読み聞かせ会「どろんこ」(10:00～・かぜる安国) 子ども文化教室(10:00～・丸瀬布地域) U-15カプスリーグ(えんがる球技場) 高校サッカー選手権大会(えんがる球技場)	17日(日)	遠軽町郷土館収蔵資料見学会(10:00～、13:30～・旧先史資料館) 安全・安心まちづくり秋祭り(15:00～・公設グラウンド) U-15カプスリーグ(えんがる球技場) サーモンカップテニス大会(テニスコート)
3日(日)	第47回白滝地域マラソン大会(9:00～・白滝支所周辺) 第20回記念太陽の丘コスモスフェスタ(9:00～・虹のひろばコスモス園) U-15カプスリーグ(えんがる球技場) 第36回北見地区マーチングコンテスト(総合体育館)	18日(月)	安全・安心まちづくり秋祭り(10:00～・公設グラウンド)
4日(月)		19日(火)	チビッ子教室(14:45～・丸瀬布中央公民館)
5日(火)	チビッ子教室(14:45～・丸瀬布中央公民館) 自治会対抗ソフトバレーボール大会(19:00～・丸瀬布小学校体育館)	20日(水)	第2期トレーニングマシンdeシェイプアップ教室(13:00～、15:00～・えんがる温水プール)
6日(水)	第2期トレーニングマシンdeシェイプアップ教室(13:00～、15:00～・えんがる温水プール)	21日(木)	シェイプアップ教室(13:30～・総合体育館)
7日(木)	シェイプアップ教室(13:30～・総合体育館)	22日(金)	第2期トレーニングマシンdeシェイプアップ教室(13:00～、15:00～・えんがる温水プール) 第44回がんぼう大学祭・三校合同作品展(メトロプラザ)【24日まで】
8日(金)	眺望大学(10:00～・メトロプラザ) 町民水泳指導(10:00～、11:10～・えんがる温水プール) 第2期トレーニングマシンdeシェイプアップ教室(13:00～、15:00～・えんがる温水プール)	23日(土)	全日本サッカー道東大会(えんがる球技場)【24日まで】
9日(土)	キッズ・チャレンジクラブ(10:00～・北光学園) わくわく自然体験教室(10:00～・白滝地域) 第15回えんがる物産まつり(虹のひろば管理棟前)【10日まで】	24日(日)	令和5年度遠軽町総合防災訓練(9:00～・旧遠軽小学校グラウンドほか)
10日(日)	ツール・ド・北海道2023(10:00～・遠軽町内通過) コスモス杯パークゴルフ大会(えんがるパークゴルフ場) 第43回清水杯ソフトテニス大会(テニスコート)	25日(月)	
11日(月)		26日(火)	チビッ子教室(14:45～・丸瀬布中央公民館)
12日(火)	チビッ子教室(14:45～・丸瀬布中央公民館)	27日(水)	
13日(水)	ことぶき大学(10:00～・丸瀬布中央公民館) 第2期トレーニングマシンdeシェイプアップ教室(13:00～、15:00～・えんがる温水プール)	28日(木)	ことぶき大学(10:20～・丸瀬布小学校体育館) シェイプアップ教室(13:30～・総合体育館)
14日(木)	しらかば大学(10:00～・かぜる西) シェイプアップ教室(13:30～・総合体育館)	29日(金)	町民水泳指導(10:00～、11:10～・えんがる温水プール)
15日(金)	眺望大学(10:00～・メトロプラザ) 町民水泳指導(10:00～、11:10～・えんがる温水プール) 第2期トレーニングマシンdeシェイプアップ教室(13:00～、15:00～・えんがる温水プール)	30日(土)	絵本の読み聞かせ(10:30～・丸瀬布生涯学習館) サッカーちびりんカップ(えんがる球技場)

本で知る認知症2023

9月は世界アルツハイマー月間
9月21日は

世界アルツハイマーデー

認知症とは、脳の病気やさまざまな原因によって脳の動きが低下し、日常生活や社会生活を送るうえで支障が出てくる状態（暮らしの障害）です。

年をとれば、誰でも認知症になる可能性があります。認知症になっても、安心して地域で暮らし続けられるように、認知症について、まずは知ることから始めてみませんか？

今年も9月の世界アルツハイマー月間にちなみ、遠軽町認知症地域支援推進員と共催して、認知症についての特集コーナーを設置します。

自分のために、大切な家族や仲間のために、この機会にぜひお立ち寄りください。

■展示期間 9月1日～28日

※遠軽町図書館の展示終了後は、町内各地域を巡回します。

9月30日からは生田原図書館です。詳しい日程は10月号でお知らせします。

■展示場所

遠軽町図書館（仮館・旧遠軽町青少年会館）玄関ホール

※認知症に関する貸出し本は、図書館内に特集コーナーを設置します。

■展示内容

・認知症に関連するポスター・パンフレットの展示

・早期発見のためのチェックリストほか

問遠軽町図書館

☎ 42-3632 FAX 49-2102

図書館まつりの中止について

例年10月に開催している図書館まつりは、現在の仮館では実施が困難なため中止します。

遠軽町図書館

仮館：西町1丁目

祝日開館日

9月18日(月)

9月23日(土)

月末休館日

9月29日(金)

※祝日以外の月曜日は通常どおり休館

問遠軽町図書館 ☎ 42-3632

新刊紹介



『かたばみ』

【木内昇】

女性の生き方もままならない戦後の混乱と高度成長期の中、小金井で教師をしていた梯子は、よんどころない事情で家族を持つことに…。血の繋がらない親子を描く、笑いと涙のホームドラマ。『北海道新聞』等連載を加筆修正。



『60歳から絶対やるべき防犯の基本』

【京師美佳】

日常生活は、詐欺・強盗・事故などのあらゆる危険にさらされており、いつ何が起ころうともおかしくありません。防犯アドバイザーが、シニアに向けて防犯対策を紹介し、100均防犯グッズも掲載。チェック欄あり。

こぼれ桜【梶よう子】アガタ【首藤瓜於】週末のエリア【辻寛之】百年の子【古内一絵】リスペクト【ブレイディみかこ】八月の御所グラウンド【万城目学】もぬけの考察【村雲なつき】信長の遺書【山本音也】ジュンドロップ【夢野寧子】海外旅行のためのスマホ快適ナビ【リンクアップ】何が投票率を高めるのか【松林哲也】同調圧力【キャス・サンステーション】フツと違う少数派のキミへ【鈴木慶太】図解でよくわかる農業と節税のきほん【青木寿幸】

9月「絵本の読み聞かせ」

■生田原図書館

9月16日(土) 午前10時30分から

■丸瀬布図書館

9月30日(土) 午前10時30分から



今月の表紙

今月の表紙は、8月14日に芸術文化交流プラザで開催された「しゃぼんだまホリデー」の一コマです。

ふるさと大好き盆踊りの前に行われたこのイベントは、子どもたちにシャボン玉で楽しんでもらおうと、遠軽商工会議所が初めて企画したものです。

会場にはシャボン玉を作る道具が数多く用意され、子どもたちはその道具を使って、何度も何度もシャボン玉を作って遊んでいました。

会場は、小さきまごまごシャボン玉であふれ、子どもたちの笑い声が響き渡っていました。

広報えんがる 第216号

令和5年9月1日発行

発行／北海道遠軽町

〒099-0492 遠軽町一条通北3丁目

☎ 0158-42-4811 FAX 0158-42-3688

電子メール kikaku@engaru.jp

ホームページ https://engaru.jp

編集／総務部企画課 印刷／(株)岡田印刷



■ホームページ

広報えんがるで取り上げてほしい
特集があったら企画課まで連絡してね！

