

広報

えんがる

5

2023 第212号

主な内容

遠軽町職員人事異動
第2次遠軽町環境基本計画 概略版
新庁舎建設特集 No.03

表紙【この日のメニューはカレーライス～東小学校で「はじめての給食」】

マチイロ



広報えんがるを
スマートフォンへ
配信します。

遠軽町民憲章『^{はぐく}育み・^{つく}創り・^{あい}愛し・^{はげ}励む心で、^{とわ}永遠に輝く遠軽町』(一部抜粋)

遠軽町職員人事異動

◆◆遠軽町新規採用職員（4月1日）◆◆

かわなゆうた
川名雄太〔総務部総務課庶務担当(兼)危機対策室危機対策担当〕

初めまして川名です。若輩者ですが、今までの経験とこれから経験することを町民の皆様の生活に役立てていきたいと考えております。よろしくお願いいたします。



わたなべあいり
渡邊愛理〔民生部子育て支援課東保育所保育担当〕

初めまして渡邊です。子どもたちが毎日楽しく安心して過ごせるように、日々の保育を大切にしながら、一緒に成長していきたいです。よろしくお願いいたします。



はしもとこう
橋本孔雲〔総務部情報管財課管財担当〕

初めまして橋本です。まだまだわからないことが多いですが、わからないなりに積極的な行動で担当の業務を覚え、皆様のために尽力してまいります。よろしくお願いいたします。



さとひゅうま
里電樹〔経済部建設課土木担当〕

初めまして里です。働き始めてまだ何もわからないことばかりですが、何事にも挑戦していき仕事を早く覚えて皆様がより住みやすい町づくりを目標に精進していきます。よろしくお願いいたします。



いずみなお
泉菜緒〔総務部税務課資産税担当〕

初めまして泉です。今は慣れないことばかりで迷惑をお掛けしてしまうかもしれませんが、一日も早く仕事を覚えて町民の皆様のお役に立てればと思います。これからよろしくお願いいたします。



ちばまさよし
千葉正義〔丸瀬布総合支所地域担当〕

初めまして千葉です。雨宮21号の運転士として、現在、上司や先輩から技術を学んでいます。他にも、地域に関わるさまざまなことに対応できるよう努力していきますので、よろしくお願いいたします。



すずきしま
鈴木詩麻〔民生部住民生活課保険医療年金担当〕

初めまして鈴木です。生まれ育った遠軽町で働けることができとても嬉しいです。少しでも早く町民の皆様のお力になれるように頑張ります。



いんたかし
因隆史〔教育部総務課学校教育担当〕

初めまして因です。今の自分に最大限でできることは何かを常に考え、些細なこともしっかりと吸収して自己の力を高め、一日でも早く皆様のお力になれるよう努力して参ります。よろしくお願いいたします。



遠軽町退職辞令 (3月31日)

▼松田豊樹〔教育部総務課公務補担当〕

▼山中大志〔ジオパーク推進課ジオパーク担当(併)遠軽町埋蔵文化財センター担当(併)白滝教育センター担当〕

町職員人事異動

遠軽町辞令(4月1日)

■総務部

▼総務課庶務担当係長 安西一樹〔商工観光課観光担当係長〕▼

企画課主幹 岡本順俊〔総務課主幹(事)庶務担当係長〕▼税務課納税担当(兼)滞納対策室滞納対策担当 家田浩〔再任用継続〕▼

▼ジオパーク推進課ジオパーク担当係長(併)遠軽町埋蔵文化財センター係長(併)白滝教育センター係長 梶田淳一〔建設課公営住宅担当係長〕▼危機対策室主幹 田村明彦〔保健福祉課主幹〕▼危機対策室危機対策担当

山地茂樹〔再任用継続〕▼滞納対策室滞納対策担当(兼)税務課納税担当 会津靖朗〔再任用継続〕

■民生部

▼保健福祉課参事 大柳京美
(保健福祉課主幹)▼保健福祉課主幹 唯野雅憲(丸瀬布総合支所主幹(併)丸瀬布事業課主幹)
▼保健福祉課主幹 鴻上智子
(保健福祉課保健予防担当係長)
▼保健福祉課福祉担当 海野太一(企画課企画担当)▼住民生活課住民担当係長 安西幸恵(住民生活課住民担当)▼住民生活課住民担当 合田未夢(情報管財課管財担当)▼子育て支援課東保育所保育担当係長 山崎直恵(子育て支援課丸瀬布保育所保育担当係長)▼子育て支援課西保育所保育担当 山根有理奈(子育て支援課南保育所保育担当)▼子育て支援課南保育所保育担当 三浦歩実(子育て支援課安国保育所保育担当)▼子育て支援課安国保育所保育担当 三品ひとみ(再任用継続)▼子育て支援課丸瀬布保育所保育担当係長 高山佳子(子育て支援課東保育所保育担当係長)▼子育て支援課丸瀬布保育所保育担当 飯田智子(再任用継続)

■経済部

▼農政林務課主幹(事)農政担当係長(事)畜産担当係長(併)農業委員会事務局主幹 石川正徳(農政林務課主幹(事)畜産担当

係長(事)耕地担当係長(併)農業委員会事務局主幹)▼農政林務課主幹(事)林務担当係長(事)耕地担当係長 坂田大輔(危機対策室主幹)▼農政林務課農政担当 菅原晃平(農政林務課農政担当(併)農業委員会事務局農地・農業振興担当)▼農政林務課耕地担当 中川裕一(生田原教育センター)担当(併)安国出張所庶務・住民担当)▼商工観光課長 大西公太(商工観光課主幹(事)商工振興担当係長)▼商工観光課主幹(事)商工振興担当係長(事)観光担当係長 山中政則(生田原総合支所地域担当係長)

▼建設課主幹(事)公営住宅担当係長 大島靖志(生田原総合支所主幹)▼建設課土木担当係長 菫蒲奨(建設課土木担当)▼建設課都市計画担当係長 田嶋啓造(建設課都市計画担当)▼水道課参事(事)総務担当係長 小野寺悟(白滝総合支所参事(併)白滝事業課長)▼水道課水道工務担当係長(兼)浄水場管理担当係長 石川涉(建設課土木担当係長)▼水道課下水道工務担当(兼)下水道処理場管理担当 平賀祐朝(農政林務課耕地担当)▼丸瀬布事業課管理担当(併)丸瀬布総合支所地域担当 園出澤桜(教育部総務課学校教育担当)

■会計管理者

▼出納課出納担当係長 竹之内義和(住民生活課保険医療年金担当係長)
■生田原総合支所
▼生田原総合支所安国出張所長(事)庶務・住民担当係長(併)生田原事業課主幹(併)生田原教育センター所長 井上薫(生田原総合支所安国出張所長(併)生田原事業課主幹(併)生田原教育センター所長)▼生田原総合支所地域担当係長 関口徹(生田原総合支所地域担当係長(兼)安国出張所庶務・住民担当係長(併)生田原教育センター係長)▼生田原総合支所地域担当(兼)安国出張所庶務・住民担当 古澤泉(生田原総合支所地域担当(併)生田原教育センター担当)▼生田原総合支所地域担当 松尾和康(生田原総合支所地域担当(併)農業委員会事務局農地・農業振興担当)▼生田原総合支所地域担当(兼)安国出張所庶務・住民担当 岩瀬愛里(住民生活課住民担当)▼生田原総合支所地域担当(併)生田原教育センター)担当 遠藤拓斗(出納課出納担当)

課主幹(事)総務担当係長)▼丸瀬布総合支所地域担当係長 森谷智之(丸瀬布総合支所地域担当係長(併)農業委員会事務局農地・農業振興担当係長)▼丸瀬布総合支所地域担当 青柳詩葉(総務課庶務担当(兼)危機対策室危機対策担当)
■白滝総合支所
▼白滝総合支所参事(併)白滝事業課長 長原裕一(商工観光課長)▼白滝総合支所地域担当 加藤一実(白滝総合支所地域担当(併)農業委員会事務局農地・農業振興担当)

▼事務局農地・農業振興担当係長 原吉生(事務局農地・農業振興担当係長(併)農政林務課農政担当係長)▼事務局農地・農業振興担当 菊地隆(農政林務課農政担当(併)農業委員会事務局農地・農業振興担当(再任用継続))
遠軽町農業委員会辞令(4月1日)
▼事務局農地・農業振興担当係長 原吉生(事務局農地・農業振興担当係長(併)農政林務課農政担当係長)▼事務局農地・農業振興担当 菊地隆(農政林務課農政担当(併)農業委員会事務局農地・農業振興担当(再任用継続))
遠軽町教育委員会辞令(4月1日)
▼教育部総務課公務補担当 松田豊樹(再任用)▼教育部総務課公務補担当 前田公之(再任用継続)▼教育部総務課公務補担当

当 鴻上栄治(再任用継続)▼生田原教育センター)担当(併)安国出張所庶務・住民担当 会田巴允(税務課資産税担当)▼(併)生田原教育センター係長 竹下健一(生田原総合支所地域担当係長)▼丸瀬布教育センター担当 菊池裕之(丸瀬布事業課管理担当(併)丸瀬布総合支所地域担当)▼白滝教育センター担当(兼)遠軽町埋蔵文化財センター担当(併)ジオパーク推進課ジオパーク担当 本田晃平(白滝教育センター担当(兼)丸瀬布教育センター担当(兼)遠軽町埋蔵文化財センター担当(併)ジオパーク推進課ジオパーク担当)▼図書館管理担当 中島伸司(丸瀬布教育センター担当(再任用継続))▼学校給食センター管理担当 佐々木理恵子(再任用継続)▼学校給食センター給食担当 山本洋子(再任用継続)

※(兼)は兼務、(併)は兼任、(再任用)は前職、現職又は旧所属を表しています。また、「再任用」とは、雇用と年金の接続を図るため、定年退職した者等を従前の勤務実績等に基づく選考により、常勤又は短時間の職に任用した者をいいます。

第2次遠軽町環境基本計画 概略版

町では遠軽町環境基本条例の基本理念に基づき、平成22年6月に「遠軽町環境基本計画」を策定し、取組を進めてきました。計画期間の終了と昨今の情勢を踏まえて計画の見直しを行い、第2次遠軽町環境基本計画を策定しましたので、お知らせします。

問住民生活課 ☎42 - 4812

①計画の背景と目的

今日の環境問題は、私たちの身近な生活環境や自然環境に加えて、地球環境や省エネルギー・省資源問題など地域的な課題にとどまらず世界的にも大きな問題となっています。さらに、国連総会で「持続可能な開発目標(SDGs)」が採択されるとともに温室効果ガス排出実質ゼロを掲げた「パリ協定」も採択されています。

②計画の位置づけ

遠軽町が行う環境政策を推進するための最も基本的な考え方を示し、方向性や将来に向けた目標を示すものです。SDGsの考え方も踏まえて施策を推進するため、関連性の確認をしていきます。

また、国や北海道の環境基本計画との整合性を図りながら必要に応じて見直しを行います。

③町民・事業者及び町との協働

良好な環境を守り育てていくためには、町民の日常生活や各種団体等の環境保全活動、事業者の事業活動及び行政の普及啓蒙や情報の公開・提供など、共通認識のもとで環境に配慮した行動を起こすことが不可欠です。

情報を共有しながら対等な立場の中で、町民・事業者及び町の三者の協働による取組が必要です。

④計画の基本理念

豊かな自然環境と共生・共存するまち

え ん が る
「E・N・G・A・R・U」に引き続き取り組みます

E	Ecology (イコロジー)～環境 Energy (エネジー)～エネルギー Education (エデュケーション)～教育	<ul style="list-style-type: none"> ・良好で快適な環境 ・地球規模で見据えた環境の保全 ・新エネルギーの活用 ・省エネルギーの推進 ・環境教育活動の推進 ・次世代を担う青少年への教育
N	Nature (ネイチャー)～自然 Natural (ナチュラル)～自然界	<ul style="list-style-type: none"> ・自然環境の保護・保全 ・自然環境との共生・共存 ・希少動植物の保護・保存
G	Green (グリーン)～緑(森林) Global warming (グローバルウォーミング)～地球温暖化	<ul style="list-style-type: none"> ・緑化の推進 ・森林の保護・育成 ・森林の多面的機能の発揮 ・林業の育成 ・二酸化炭素など、温室効果ガスの削減
A	Amenity (アメニティ)～快適 Agriculture (アグリカルチャー)～農業 Ambitious (アンビシャス)～意欲的な	<ul style="list-style-type: none"> ・快適な地域・生活環境 ・クリーン農業の推進 ・まちづくりに向けた意欲的な行動
R	Reduce (リデュース)～減らす Reuse (リユース)～再利用 Recycle (リサイクル)～再資源化	<ul style="list-style-type: none"> ・3R運動 ・ごみの削減、再利用の促進 ・資源循環サイクルの推進
U	Utopia (ウトピア)～理想郷(理想的な地域)	<ul style="list-style-type: none"> ・理想的な環境の整備 ・環境負荷の少ない持続可能な循環型社会の形成 ・個性豊かなまちづくり

未来のキレイな環境を守るために

E Ecology, Energy, Education



「節電&節水」「エコ車両の利用」「紙の無駄遣い廃止」

- ・シャワーや歯磨きでも、使っていないときは水を止める！
- ・部屋の電気も使わないときは消す！

N Nature, Natural



「自然とのふれあい」「ペットの適正飼育」「野生動植物の保護」

- ・森林浴や体験学習など自然と触れ合うことで自然の魅力発見&心身をリフレッシュ♪
- ・生態系を守り、適正飼育で命を大切にする

G Green, Global warming



「省エネ」「花や木を植えましょう」「二酸化炭素削減」

- ・花壇やプランターで温暖化防止に貢献
- ・二酸化炭素削減のためエコドライブを！
- ・使い捨て製品はできるだけ使わない

A Amenity, Agriculture, Ambitious



「清掃」「地産地消」「美しいまちを」

- ・景観に配慮した農村づくり
- ・清掃してより美しいまちに♪
- ・地産地消！遠軽産の物を取り入れる

R Reduce, Reuse, Recycle



「ごみの分別」「ごみの抑制」「過剰包装抑制」

- ・ごみは、ちゃんと分別！
- ・マイバック持参で省資源
- ・ごみは少しでも減らして省資源！！

U Utopia



「環境の保全」「産業振興」「みんなの協働」

- ・自然環境を生かした産業振興
 - ・環境に対し理解を深める
- 未来のために、
みんなで協働して今できることをやる！

～環境に優しく経済的な庁舎を目指して～

新庁舎の建設に当たっては、新庁舎建設基本計画において「環境に優しく経済的な庁舎」を基本方針の一つとしており、今回は、新庁舎での活用を検討している新エネルギーについて紹介します。

地中熱

地中熱とは、地中内にある低温の熱エネルギーのことをいい、深さ10メートル以上の地中温度は、季節にかかわらずほぼ安定しています。この安定した熱エネルギーを地中から取り出し、冷暖房や給湯、融雪などに利用することを「地中熱利用」といいます。

遠軽町では、昨年8月にオープンした芸術文化交流プラザ「メトロプラザ」で、ヒートポンプシステムの熱源として利用しています。

新庁舎においても、地中熱をヒートポンプシステムの熱源として利用することを検討し、基本設計段階において、熱応答試験調査を行っています。

下水熱

下水は、大気と比べ冬は暖かく、夏は冷たい特質を有するとともに、安定的で豊富に存在していることから、下水熱等の温度差エネルギーをヒートポンプ等で活用することにより、省エネ・省CO₂効果が期待されます。

現庁舎の東側にある町道1条通には、町内の下水が集まって流れる大きな管が通っているため、利用の可能性について調査をしています。

このほか、太陽光発電の導入や建物の省エネルギー化(ZEB)を検討し、人と環境に優しい庁舎の実現を目指します。

※「新庁舎建設特集」は随時発行を予定しています。

問総務課 ☎42 - 4811



町ホームページ
(新庁舎建設サイト)



庁舎前庭での採熱性能調査

新型コロナワクチン接種 についてのお知らせ

令和5年3月31日までとされていたワクチン接種は、国が令和5年度の1年間、特例臨時接種の実施期間を延長したため、引き続き接種を継続しています。

現在実施している12歳以上の方に対する令和4年秋開始接種は、5月7日をもって終了することになりますが、5月8日以降に新たに令和5年度の接種を実施します。

全体のスケジュールについては、追加接種可能な全ての年齢の方を対象として秋から冬(9～12月)にかけて1回接種を行うこととし、新型コロナウイルス感染症にかかった場合の重症化リスクが高い方等については、春から夏(5～8月)にかけて前倒してさらに1回接種を行うこととしました。

春から夏にかけての接種は、65歳以上の高齢者の方のほか、基礎疾患を有する方、その他重症化リスクが高いと医師が認める方が対象となり、準備が整い次第ご案内します。

また、12歳以上への従来株追加接種の(3回目・4回目)は令和5年3月末で終了しましたが、特例臨時接種の実施期間である令和5年度の1年間は、引き続き生後6か月以上の全ての未接種者を対象に初回接種を実施することとしたほか、小児(5～11歳)の接種についても2価ワクチンによる追加接種が実施されることになりました。

小児の2価ワクチンによる追加接種についても準備が整い次第ご案内します。

問遠軽町コロナワクチンコールセンター ☎0570 - 022030



まちを楽しむ イベントあれこれ

令和5年度中に、町内で行われるイベントなどについてお知らせします。
地元「えんがる」のイベントを、みんなで楽しもう！
なお、日程は予定ですので、最新の情報や開催場所など、詳しくはお問い合わせください。

令和5年度 町内イベント等一覧

	日程	イベント等	問い合わせ先
6月	1日(木)	白滝高原キャンプ場オープン	白滝支所 48-2211
	4日(日)	第50回記念まるせつば藤まつり	丸瀬布支所 47-2211
	10日(土)	国道242号花壇種まき	(一社)えんがる町観光協会 42-8360
	上旬	生田原川ヤマベ稚魚放流(予定)	生田原支所 45-2012
	17日(土)	虹のひろばつつじ花殻摘み	商工観光課 42-4819
	25日(日)	ひらやま山開き	白滝支所 48-2211
	下旬	湧別川ヤマベ稚魚放流	(一社)えんがる町観光協会 42-8360
7月	1日(土)・2日(日)	第36回いくたはらヤマベまつり	生田原支所 45-2012
	未定	新指定国宝「北海道白滝遺跡群出土品」祝賀事業	社会教育課埋蔵文化財センター 48-2213
	3日(月)～6日(木)	国際黒曜石会議(IOC)遠軽大会2023	ジオパーク推進課 48-2020
	8日(土)	第71回遠軽がんばろう夏まつり	遠軽商工会議所 42-5201
	16日(日)	雨宮21号・D L 機関車同時運行(2回目)	丸瀬布支所 47-2211
	22日(土)	安国野外音楽祭	安国野外音楽祭実行委員会 46-2299
	29日(土)	コスモス園草取り(1回目)	商工観光課 42-4819
7月24日(月)～8月16日(水)		匠の夏採りアスpara料理フェア	遠軽商工会議所 42-5201
8月	5日(土)	第41回まるせつば観光まつり(予定)	丸瀬布支所 47-2211
	5日(土)	コスモス園草取り(2回目)	商工観光課 42-4819
	14日(月)	ふるさと大好き盆踊り	遠軽商工会議所 42-5201
	15日(火)	安国夏まつり	安国出張所 46-2302
	16日(水)	生田原夏まつり	えんがる商工会 47-2121
	中旬	まるせつば納涼盆踊り	えんがる商工会 47-2121
	19日(土)・20日(日)	第10回記念アンジくんのふるさとまつり	実行委員会 48-2302
	26日(土)	第28回コスモス開花宣言花火大会	遠軽青年会議所(遠軽商工会議所) 42-5201
下旬	2023いこいの森盆踊り大会	丸瀬布支所 47-2211	
9月	3日(日)	第20回記念太陽の丘コスモスフェスタ	商工観光課 42-4819
	9日(土)・10日(日)	第15回えんがる物産まつり	遠軽物産協会(遠軽商工会議所) 42-5201
	10日(日)	ツール・ド・北海道2023	社会教育課 42-2191
	17日(日)	雨宮21号・D L 機関車同時運行(3回目)	丸瀬布支所 47-2211
	17日(日)・18日(月)	秋まつり手づくり出店事業	安全安心まちづくり協議会(住民生活課) 42-4812
	下旬	エンガルクラシックカーショー	実行委員会 49-2212
	30日(土)	雨宮21号お月見列車運行・撮影会	丸瀬布支所 47-2211
	30日(土)・10月1日(日)	宝くじスポーツフェア「ドリーム・ベースボール」	社会教育課 42-2191
10月	1日(日)～31日(火)	えんがる愛食フェア	遠軽商工会議所 42-5201
	1日(日)	雨宮21号・D L 機関車同時運行(4回目)	丸瀬布支所 47-2211
	7日(土)	国道242号花壇花抜き	(一社)えんがる町観光協会 42-8360
	上旬	街なか賑わい創出事業(ハロウィーンイベント)	遠軽商工会議所 42-5201
	22日(日)	雨宮21号・D L 機関車同時運行(5回目)	丸瀬布支所 47-2211
	22日(日)	いこいの森閉園式	丸瀬布支所 47-2211
12月	16日(土)・17日(日)	第35回白滝北大雪クロスカントリースキー大会	白滝教育センター 48-2213
2月	中旬	第19回じゃがリンピック	じゃがりんズ(JAえんゆう白滝支所) 48-2311
	25日(日)	第38回湧別原野オートックロスカントリースキー大会	商工観光課 42-4819
3月	上旬	FSコンテナルカップファーストカップ2024遠軽大会	社会教育課 42-2191



令和5年度 町税等納期限一覧表

令和5年度遠軽町の町税等の納期限は次のとおりですので、期限までに納付されますようご協力をお願いします。

なお、口座振替をご利用の方は、納期限が振替日となっていますので、残高のご確認をお願いします。
また、再振替日は次のとおりですが、国民健康保険税、後期高齢者医療保険料及び介護保険料は、再振替がありませんのでご注意ください。

納期限	再振替あり			再振替なし		
	町道民税	固定資産税	軽自動車税 (種別割)	国民健康保険税	後期高齢者 医療保険料	介護保険料
5月31日(水) (再振替日) 6月15日(木)		☆ 第1期	☆ 全期			
6月30日(金) (再振替日) 7月18日(火)	☆ 第1期					☆ 第1期
7月31日(月) (再振替日) 8月15日(火)		☆ 第2期		☆ 第1期	☆ 第1期	☆ 第2期
8月31日(木) (再振替日) 9月15日(金)	☆ 第2期			☆ 第2期	☆ 第2期	☆ 第3期
10月2日(月) (再振替日) 10月16日(月)		☆ 第3期		☆ 第3期	☆ 第3期	☆ 第4期
10月31日(火) (再振替日) 11月15日(水)	☆ 第3期			☆ 第4期	☆ 第4期	☆ 第5期
11月30日(木) (再振替日) 12月15日(金)		☆ 第4期		☆ 第5期	☆ 第5期	☆ 第6期
12月25日(月) (再振替日) 1月15日(月)	☆ 第4期			☆ 第6期	☆ 第6期	☆ 第7期

※口座振替領収済通知書は、令和6年1月下旬に発送を予定しています。
※ご不明な点は、遠軽町総務部税務課または各支所までお問い合わせください。

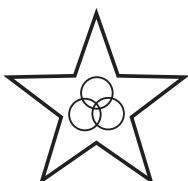

遠軽町役場税務課

電話(0158)-42-4814(課直通)

FAX(0158)-42-3688(代表)

〒099-0492

北海道紋別郡遠軽町1条通北3丁目1番地1

生田原支所 電話(0158)-45-2011

丸瀬布支所 電話(0158)-47-2211

白滝支所 電話(0158)-48-2211

町税等の納入は便利な口座振替をお勧めします

まいたうん ギャラリー



ラジオ体操は元気の源

遠軽おはよう元気会がラジオ体操をスタート

4月1日、総合体育館で、ラジオ体操を楽しむ遠軽おはよう元気会(宮崎静男会長)の今年度の活動がスタートしました。同会は、昭和51年に発足し、NHKのラジオ体操に合わせて活動を行っており、今年で48年目となります。今年度の活動をスタートさせたこの日、13人の会員が集まり「おはよう！元気だったかい？」と半年ぶりに会う仲間たちと談笑しながら、ラジオ体操を楽しんでいました。

同会で最高齢の佐藤ケイ子さんは「ラジオ体操は元気の源。この活動のおかげで歩くのが苦にならないです」と笑顔で話していました。

なお、この活動は1日と15日を除き、10月31日までの期間、毎朝行っています。朝のラジオ体操で、元気になってみませんか？



新しいお友達を迎えて

丸瀬布保育所入所式

4月3日、丸瀬布保育所(島岡裕加里所長)で令和5年度の保育所入所式が行われました。

今年度から新たに0歳児が仲間に加わり、8人で新年度がスタート。昨年度からひとつお兄さん、お姉さんになった子どもたちが、年下のお友達のお手本となるべく、担任の先生からお名前を呼ばれると大きな声で返事をしていました。

入所式に参加した保護者は、大きくなったわが子の姿に目を細めながら「1年間、保育所での生活を楽しんでほしいですね」と話していました。

笑い声や笑顔があふれる

ちびっこスポーツ教室無料体験会

4月8日、総合体育館で、NPO法人遠軽町スポーツ協会(佐渡淳道会長)主催による「ちびっこスポーツ教室無料体験会」が開催されました。

この日は、20人を超える子どもたちが集まり、犬やヘビのまねをした運動や、お父さんお母さんと一緒に行う運動などが行われました。約1時間行われた教室では、アリーナに子どもたちの笑い声や笑顔があふれ、夢中になって運動を楽しんでいました。



少しの日本語と英語が飛び交う

英会話教室

4月13日、遠軽町教育委員会庁舎で今年度の英会話教室がスタートしました。

教室では、語学指導助手のニコルソン・クリスティ・リーさんとワットソン・マギー・クレアさんが講師となり、自己紹介からスタート。初めのうちは、静かな雰囲気でしたが、ゲームなどを交えた交流で徐々に打ち解け始め、この日の教室が終わるころには少しの日本語と英語が飛び交い、英会話を楽しんでいました。



各学校入学式



生田原小学校



安国小学校



遠軽小学校



東小学校



南小学校



丸瀬布小学校



白滝小学校



生田原中学校



安国中学校



遠軽中学校



南中学校



丸瀬布中学校



白滝中学校



遠軽高校全日制課程



遠軽高校定時制課程



5月の お知らせ

まちなかの人口



(令和5年3月末現在)

	前月比
▶人口	18,288人 (-183)
・遠軽	15,169人 (-146)
・生田原	1,481人 (-16)
・丸瀬布	1,114人 (-13)
・白滝	524人 (-8)
▶男性	8,901人 (-102)
▶女性	9,387人 (-81)
▶世帯	9,846世帯 (-48)
▶出生	7人 (0)
▶死亡	30人 (9)



3月の 事故発生状況

▶人身事故	0件 (3件)
▶死者	0人 (0人)
▶負傷者	0人 (3人)
▶物損事故	25件 (91件)
※()は令和5年累計	



3月の 火災発生状況

▶火災発生	0件 (1件)
▶死者	0人 (0人)
▶負傷者	0人 (0人)
※()は令和5年累計	

無料法律相談

■日時

5月9日(月)
午後2時〜5時
6月13日(月)
午後2時〜5時



■場所

保健福祉総合センター(げんき21)

■相談時間 一人30分程度

■申込み 事前に予約が必要です。

ただし、定員を超えた場合はご了承ください。

(1年度内1人2回まで)

申込問企画課 ☎42・4818

釧路弁護士会主催「春の道東一斉すずらん無料法律相談」が実施されます

弁護士があなたの町に伺い、無料で相談をお受けします。

釧路弁護士会では、住民生活の安全を図り、弁護士の存在をより身近に感じていただくため、無料法律相談を実施します。

相談内容は、相続、隣地、借金、離婚、交通事故、労働、その他、暮らしの問題全般で、特に制限を設けていません。秘密も厳守します。お一人で悩まず、まずは専門家にご相談ください。

■日時 5月25日(木)午後2時〜5時

■場所 遠軽町役場 町民相談室

■相談料 無料

■担当弁護士 友澤太郎弁護士

■申込み 予約制(当日対応できる場合もありますので、お問い合わせください)

予約問企画課 ☎42・4818

特設なんでも相談所を開設します

6月1日は人権擁護委員の日です。

この日に併せて人権に関する「特設なんでも相談所」を開設し、人権擁護委員が皆さんの相談をお受けします。費用は無料で秘密は固く守られます。日頃、悩んでいることや困っていることがありますら、この機会にお気軽に相談してください。

■開設日 6月1日(木)

■時間 各会場午後1時〜4時

■会場

・保健福祉総合センター(げんき21)

・生田原支所町民室

・丸瀬布コミュニティセンター研修室

・白滝ふれあいセンター

■各地域の人権擁護委員

【遠軽地域】

・岩田ふじ子さん

・小笠原まりさん

・國分悦子さん

【生田原地域】

・六車潔さん

・野村克仁さん

【丸瀬布地域】

・山本美栄子さん

・工藤敏広さん

【白滝地域】

・加藤俊之さん

・味戸美枝子さん

問保健福祉課(げんき21)

☎42・4813

生田原支所 ☎45・2011

丸瀬布支所 ☎47・2211

白滝支所 ☎48・2211



せ 困りごと相談会のお知らせ

オホーツク相談センター「ふくろう」では、経済的に暮らしが成り立たないなどの困りごとを、どうしたら解決できるか一緒に考えていきます。



相談は無料、秘密は厳守します。一人で悩まずに、まずは相談してみませんか？

■相談日時・場所

【5月24日(水)午前10時〜午後3時】

・白滝ふれあいセンター

・丸瀬布コミュニティセンター

・生田原支所

【5月25日(木)午前10時〜午後3時】

・保健福祉総合センター(げんき21)

■申込み 相談日前日の正午まで

※相談は事前予約制です。ご予約がない場合には中止することがあります。

申込問

オホーツク相談センター「ふくろう」

☎0157・25・3110

令和6年度オホーツク管内町村職員採用資格試験

■大学卒

試験実施日	7月9日(日)	募集期間	5月1日(月)～6月9日(金) ※当日消印有効
試験地	札幌市、美幌町	試験案内 申込書配布期間	5月1日(月)～6月9日(金)
公示日	5月1日(月)		

■試験案内・申込書の設置場所(設置は公示日以降となります。)

- ・遠軽町役場総務課(遠軽町1条通北3丁目1番地1)
- ・生田原支所(遠軽町生田原339番地1)
- ・丸瀬布支所(遠軽町丸瀬布中町115番地2)
- ・白滝支所(遠軽町白滝138番地1)
- ・オホーツク管内町村役場
- ・網走市役所及び紋別市役所
- ・北見市若者就活応援センター(北見市大通西3丁目1番地1 北見市役所5階、商工観光部商業労政課内)
- ・北見市総合支所(常呂、端野、留辺蘂)
- ・北海道町村会(札幌市中央区北4条西6丁目 北海道自治会館6階)
- ・札幌学生職業センター(札幌市中央区北4条西5丁目 三井生命札幌共同ビル7階)
- ・どさんこ交流テラス(東京都千代田区有楽町2丁目10-1 東京交通会館8階)
- ・オホーツク町村会(網走市北7条西3丁目 オホーツク合同庁舎2階)

☎オホーツク町村会 ☎0152-44-6472 または役場総務課 ☎42-4811



マイナポイントの申込期限延長

マイナポイントの申込期限が延長となりました。

【マイナポイントの申込期限】

「令和5年5月末まで」

→「令和**5年9月**末まで」

※マイナポイントの付与対象となるマイナンバーカードの申請期限は「令和5年2月末まで」です。

☎情報管財課 ☎42-4271

「遠軽出前サポステ」を開催します

若者サポートステーションは厚生労働省の委託事業で行っている若者就労支援機関です。40代の方まで利用対象年齢が広がったことにより、ここ遠軽でも相談をお受けしています。ご家族からの連絡もお待ちしています。

■日時 毎週金曜日 10:00～16:00(5月5日はお休み)

■会場 芸術文化交流プラザ

※5月19日13:00～16:00のみハローワーク遠軽

■予約 事前に電話で予約してください。

☎予約・問 オホーツク若者サポートステーション

☎0157-57-3136



サポにゃん

有料広告

各種御贈答品・引き出物の御用命は

出産・快気・結婚・新築・入学・進学・記念日・各種景品・法要

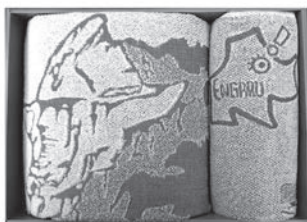

瞰望岩オリジナルタオルセット

贈答品・引き出物専門の店

むすび屋

遠軽町1条通南2丁目

TEL 42-0111

※この広告は、広報紙の紙面を有効に活用し、町の財源確保と地域の活性化を図るための遠軽町の取組みです。広告主及び広告内容については、町が推奨するということではありません。

遠軽町交通安全指導員を 公募します

■募集人数

・遠軽地域 5人

〔重点箇所〕遠軽小学校及び南小学校
付近

・丸瀬布地域 1人

■委嘱期間

6月1日～令和6年3月31日

委嘱期間途中での募集となります。

通常の委嘱期間は2年間となります。
また、期間満了後に更新することも
できます。

■応募条件 町内に在住する25歳以

上75歳未満の方で、健康で、交通に
関する法令に通じていることが条件
です。

■身分 非常勤特別職

■報酬等 1回の出勤につき、規定
の報酬等が支払われます。

また、任命時に制服・装備品一式
を貸与します。

■申込み 5月1日(月)～26日(金)

所定の応募用紙に必要事項を記載
し、持参または郵送により提出して
ください。

なお、応募用紙は住民生活課もし
くは各支所窓口で配布するほか、町
ホームページからもダウンロードで

きます。

■選考と結果通知

応募のあった方の中から適任と思
われる方を選考し、結果を通知しま
す。

■居住民生活課 ☎42・4812

生田原支所 ☎45・2011

丸瀬布支所 ☎47・2211

白滝支所 ☎48・2211

白滝支所の電話番号につ いて

次のとおり電話番号を変更しまし
たので、お知らせします。

■白滝支所の電話番号

【変更前】☎48・2211

☎48・2212

【変更後】☎48・2211

※☎48・2212を廃止しました。

■白滝支所 ☎48・2211

白滝高齢者総合生活福祉センター (ほのぼの) 入居者を募集します

■場所 白滝376番地

■募集戸数 1人用居室 3室

■入居対象者

遠軽町に住所を有し、自炊できる
程度の健康状態にあるおおむね65歳
以上の方で、独立して生活すること
に不安のある一人暮らしの方

■居室面積

全体約36・60㎡(寝室約5・7畳、居
間約8畳、納戸約1・5畳)

■利用料等(月額)

・管理料(電気料・電話料除く)
1万5090円

・入居利用料 前年の収入に応じて
月額0～5万円

■施設内設備等

・温水暖房機、流し台、電気クッキ
ングヒーター、ベッド、非常呼び
出し装置等

・生活援助員が常駐しているの
で、生活相談などが受けられます。

■入居申請 保健福祉課(げんき21)
または各支所に申請書を提出して
ください。

■募集期限 5月31日(水)まで

■入居者の決定

6月中旬頃に、遠軽町白滝高齢者
総合生活福祉センター居住部門決定
取扱内規により、決定します。

■平面図



■白滝支所 ☎48・2211

5月31日(水)は自動車税種別割の納期限です

自動車税種別割は、毎年4月1日現在の運輸支局の登
録に基づいて課税される道税です。

今年度の納期限は5月31日(水)です。必ず納期限まで
に納めましょう。

納税通知書は5月上旬に発送しますが、住所を変更さ
れた方や納税通知書が届かないという方は、次のご連絡
・お問い合わせ先までご連絡ください。

自動車税種別割は、金融機関・総合振興局窓口のほか、
指定のコンビニエンスストア、インターネットを利用し
たクレジットカードにより納税することができます。

また、令和5年4月から新たにQRコードを読み込む
ことにより納税することが可能となりました。(利用で
きるアプリ：docomoのd払いをはじめ、PayPayやau
Payなど)

詳しい利用方法につきましては、納税通知書裏面のQ
Rコードからご確認ください。

※QRコードは株式会社デンソーウェブの商標登録です。

■北見道税事務所納税課(北見市青葉町6番6号)

☎0157-25-8686

【仕組みや内容等の問合せ先】

札幌道税事務所自動車税部(札幌市北区北22条西2丁目)

自動車税種別割の課税 ☎011-746-1190

自動車税環境性能割の課税 ☎011-746-1195

町営住宅の入居者を募集
します

次のとおり町営住宅の入居者を募集しますので、入居を希望される方は募集期間内にお申込みください。



町営住宅に申し込む場合は、住宅の種別に応じた入居資格がありますので、建設課または各支所にお問い合わせください。

住宅の詳細につきましては、町のホームページにも掲載しています。

複数の申込みがあった場合は、選考委員会を開催し、状況に応じて抽選会を行います。

なお、町営住宅の入居者には、地域・自治会等の活動への積極的な参加をお願いしています。

また、ペットの飼育は禁止していません。

■申込期間

5月1日(月)～15日(月)

■選考委員会の日程 5月17日(水)

■抽選会の日程 5月19日(金)

■新しく募集する町営住宅

下の表をご覧ください。

- 申込問建設課 ☎42・4817
- 生田原支所 ☎45・2013
- 丸瀬布支所 ☎47・2213
- 白滝支所 ☎48・2211

■新しく募集する住宅

地域名	種別	団地名	棟番号	部屋番号	建設年度	規模	広さ(m)	住宅の月額家賃(円)	近傍同種家賃(円)	駐車場使用料(円)
遠 軽	公住	山の手団地	61-A-1棟 (R2改修済)	816号室	昭和61年度	3LDK	69.5	18,800～28,000	80,600	1,300
		北2丁目団地	23-2棟	45号室	平成23年度	2LDK	66.6	21,200～31,600	77,900	2,000
		ふくろ団地	25-1棟	73号室	平成25年度	2LDK	65.4	21,600～32,200	81,200	1,300
			28-2棟	76号室	平成28年度	3LDK	76.6	25,700～38,300	97,100	1,300
			29-E棟	E-2号室	平成29年度	2LDK	64.5	20,600～30,600	136,900	1,300

①公住は、収入に応じて家賃が変動します。

②60歳未満の単身者が入居できる公住は、住宅の規模が2LDK以下で、かつ、広さが60㎡以下の住宅に限ります。

なお、60歳以上の単身者は、60㎡以下または2LDK以下の住宅に入居できます。

③入居者の車両は原則1台とし、整備された駐車場を使用する場合に駐車場使用料がかかります。

④申込みには、マイナンバーを提示していただく必要があります。

⑤募集住宅のほかにも入居できる住宅がありますので、お問い合わせください。

自衛官候補生

★状況により、延期または中止となる場合があります。

5月試験予定日

14日 or 15日

★いずれか1日。

5/9 火 締切

6月試験予定日

11日 or 12日

★いずれか1日。

6/5 月 締切

仕事を迷っている?

自衛隊って普段はどんなことやってるの?

挑戦したいことがある!

人のために仕事がしたい。

得意な分野で活躍したい!

@asahikawa_PCO

最新情報はコチラ!

いろいろなお話をしませんか?自衛隊では様々な職域があります。あなたに合うものが見つかるかもしれません。

まずは気軽にご連絡を!

遠軽町岩見通南3丁目 ☎0158・42・6616

自衛隊旭川地方協力本部 遠軽地域事務所

令和5年度 介護職員の実務者研修の ご案内

介護職員の実務者研修とは、介護福祉士受験資格に必要なカリキュラムで、介護についての知識や経験があることの証明にもなります。



町内の介護福祉事業所や病院などで介護職員として働いている方、これから働こうと考えている方、ぜひこの機会にスキルアップして遠軽町

で長く働いてみませんか。

■研修期間

8月18日(金)～9月8日(金)

■研修場所

特別養護老人ホーム花の苑(西町3丁目4番地138)

■研修費用

9万9700円～12万9700円

■動します)

※各種助成制度がありますので、ハ

ローワークもしくは開講事業者にお問合せください。

※町の助成制度については、左記をご覧ください。

■定員 12人

■申込方法

お電話でお申込みください。

■申込期限 6月12日(月)まで

■申込間

社会福祉法人浄光会

☎42・4328

三幸福祉カレッジ(フリーダイヤル)

☎0120・294・350

保健福祉課(げんき21)

☎42・4813

介護職員初任者研修費・介護福祉士実務者研修費

受講料を助成します

町では、「介護職員初任者研修課程」と「介護福祉士実務者研修課程」の研修費受講料を助成しています！

町内の介護福祉事業所や病院などで介護職員として働いている方、これから働こうと考えている方、ぜひこの機会にスキルアップして遠軽町で長く働いてみませんか。

■対象者

助成金交付申請時に、次の条件を全て満たす方が対象です。

- ①町内に住所のある方
- ②町内の介護福祉事業所等に就労している方
 - ・受講時には未就労で、研修修了後に就労された方も含みます。
 - ・在学中の方は、町内施設に就職が決まったときに申請できますのでお問い合わせください。
- ③町税等の滞納に対する制限措置条例に基づく滞納のない方

■助成金額

一人あたり5万円(受講料が5万円に満たない場合はその額)
※他の制度から受講料の助成を受けたときは、その額を除いた額が対象になります。

■対象となる研修

介護職員初任者研修課程、介護福祉士実務者研修課程

■申請の方法

事前に保健福祉課まで助成の希望を連絡してください。申請は、所定の申請書に必要書類を添付し、保健福祉課または各支所へ提出してください。

■添付書類

- ・受講料領収書の写し
- ・修了証明書または受講修了を証明する書類の写し
- ・指定事業所での就労を証明する実務経験証明書
- ・他の助成を受けている場合は、助成額の決定通知等の写し

■申請期限

【研修修了時点で町内の介護福祉事業所等に既に就労している方】
研修修了の日から起算して30日以内

【研修を修了した後に町内の介護福祉事業所等で就業した方】

就業を開始した日から起算して30日以内
申請 保健福祉課(げんき21) ☎42-4813



有料広告

お電話 1本、24時間、365日お迎えに伺います

24時間
受付

株式会社えんがる葬祭

☎ 0158-42-9898

遠軽町学田2丁目6-1 FAX 0158-42-9933



式場収容数

- ・大ホール 400名
- ・中ホール 200名
- ・小ホール 100名
- ・法事ホール

※この広告は、広報紙の紙面を有効に活用し、町の財源確保と地域の活性化を図るための遠軽町の取り組みです。
広告主及び広告内容については、町が推奨するということではありません。

春の検診の申込みを受付
しています

町では、現在、春の検診の申込みを受け付けています。検診は「えんがる健康マイレージ」対象事業になっていきますので、ご自分の健康とポイントをゲットするためにも、ぜひ受診しましょう。



■検査項目

特定健診、30代健診、後期健診、胃がん検診、肺がん検診、大腸がん検診、前立腺がん検診、肝炎ウイルス検査

※検診対象者などの詳細については、広報えんがる3月号または折込の2023年度遠軽町健康カレンダーをご覧ください。

※70歳以上の方の特定健診・後期健診は無料です。

■注意事項
5月20日のみ、エキノコックス症検診を実施します。

■日程・会場・検診機関

日程	会場	検診機関
5月20日(土) 5月21日(日)	げんき21	対がん協会

げんき21会場では、託児も行っていますので、小さなお子さんのいる方も安心して受けられます。ご希望の方は予約が必要ですので、電話でご相談ください。

■その他

感染予防のため、「待合室の密集を避ける」「検診会場での滞在時間を短くする(受付時間を分ける、問診票の事前記入)」などに配慮して実施します。

申込問保健福祉課(げんき21)
☎42-4813 FAX49-3120
電子メール e-hoken@engaru.jp

肝がん検診のご案内

肝がん検診団による肝臓がんの集団検診が実施されます。対象となる方だけでなく、専門医にかかったことがない方、しばらく肝臓の検査をされていない方などにお勧めします。

■対象者

- ・B型及びC型肝炎ウイルスのキャリアの方。
- ・本人または家族が過去に肝臓病を患ったり、輸血や血液製剤を使用したりしたことがある方。
- ・脂肪肝や肝機能障害の診断を受けている方。

■日時

6月17日(土)午前8時30分～正午

■場所 げんき21

■費用 6千円

※遠軽町民の方は、費用の助成が受けられますので、当日は印鑑と口座番号の分かるものをご持参ください。後日、口座振込により助成

金4300円が支払われます。

■内容 問診、採血、腹部エコー検査、肝臓専門医による療養相談

■定員 先着40人(予約が必要です)

■申込期間

5月18日(木)～6月1日(木)

■申込先 肝がん検診団事務局

☎011-728-1008

(月曜日から金曜日までの午前9時から午後4時30分まで)

※申込先が留守番電話になっている場合があります。その際は、お名前と電話番号を録音してください。

後から連絡があります。

問 遠軽地方肝炎友の会・長尾
☎42-4815(役場水道課内)

認知症カフェ

はなカフェ in コスモス



- 日時 5月27日(土)13:00～14:30
- 場所 保健福祉総合センター(げんき21)
- 内容 「顔ヨガ」(手鏡・タオルを持参してください)椅子に座って行い、舌の筋肉などを動かして鍛えます。談話の時間も設けます。
※新型コロナウイルス感染症の状況により、中止する場合があります。
- 参加料(お茶代) 100円
問 遠軽町地域包括支援センター ☎42-9988

有料広告

～出張専門美容サービスのご案内～

病気や何らかの障がいを持った方で、美容室にいけない方のために自宅や病院、施設などに訪問して、カットやパーマ、ヘアカラーなど美容ニーズにお応えさせて頂いています。また、生田原・丸瀬布・白滝地域へも出張いたします。※完全予約制です。



お知らせ

新型コロナウイルス感染拡大防止のため、休業する場合があります。

- カット…………… ¥3,000
- パーマ…………… ¥6,800
- カラーカット… ¥6,300

NPO法人全国介護美容福祉協会
一般社団法人北海道理美容福祉協会

登録美容福祉士 若狭里美
訪問福祉美容サービス ピアット



ご予約・お問い合わせ
(0158) 42-8223

※この広告は、広報紙の紙面を有効に活用し、町の財源確保と地域の活性化を図るための遠軽町の取組みです。広告主及び広告内容については、町が推奨するということではありません。

「日本脳炎」予防接種のご案内

日本脳炎は、日本脳炎ウイルスがブタなどの動物の体内で増え、蚊(コガタアカイエカ)を介してヒトにも感染する病気です。

東アジアから東南アジア、日本では西日本など広い地域で発生しており、突然の高熱・頭痛・嘔吐・意識障害・けいれん等の神経系障害を引き起こし、後遺症を残すことや死に至ることもあります。

道民が発生地域へ行き来する機会も増えたため、平成28年4月から北海道においても日本脳炎ワクチンを定期接種として実施しています。

ワクチン供給不足のため令和3年から一部対象者の接種を延期していましたが、現在は通常供給に戻り全対象者の接種を再開しています。接種を終えていない方は、対象年齢内に接種してください。

■定期接種の対象者

①通常接種の対象者

接種回数(4回)		接種可能期間	標準的な接種年齢	標準的な接種間隔
第1期 初回	1回目	6~90か月 (7歳6か月)未満	3~4歳未満	1回目から6~28日間隔で2回目を接種
	2回目			
第1期 追加	4~5歳未満		2回目から概ね1年の間隔を置いて1回接種	
第2期	9~13歳未満	9~10歳未満	1期追加終了後、概ね5年の間隔を置いて1回接種	

②特例措置の対象者

対象者：平成19年4月1日以前に生まれた方で20歳未満の方

接種回数(4回)		接種可能期間	接種間隔
第1期 初回	1回目	20歳に達する までの間	1回目から6~28日間隔で2回目接種
	2回目		
第1期 追加	2回目から6か月以上(標準は概ね1年)の間隔を置いて1回接種		
第2期	1期追加終了後、6日以上(標準は概ね5年)の間隔を置いて1回接種		

■接種医療機関

医療機関	実施曜日	受付時間	申込期限
はやかわクリニック	月火水金	8:30~10:30、15:00~17:00	希望日の2週間前まで
	木土	8:30~10:30	
みずしま内科クリニック	月火水金	13:00~16:00	
	土	8:30~11:00	
コスモスクリニック	火水木	16:00~16:30	希望日の2週前の火曜日まで
丸瀬布ひらやま医院	月火金	11:00~11:45、15:00~16:00	希望日の5日前まで
	木土	11:00~11:45	
生田原診療所	第4火曜日	15:30~16:00	希望日の1週間前まで
白滝診療所	不定期	—	希望の方はご相談ください

■予約方法

- ・予約時にご希望の医療機関と日程を伝えてください。
- ・3歳児健診対象の方は、健診会場で予約を受け付けています。

☎保健福祉課 ☎42-4813 丸瀬布支所 ☎47-2211

「えんがる生涯学習リーダーバンク」登録者募集

あなたの専門的知識や技術を生かしてみませんか？

「えんがる生涯学習リーダーバンク」は、町民の生涯学習を支援するため、専門的な知識や技術、技能などを有した方々に「指導者」として登録してもらい、「学びたい、習いたい」といった地域住民のニーズに合わせて指導者の紹介や派遣などを行う制度です。

■生涯学習リーダーバンクに登録していただく

「遠軽町生涯学習指導者派遣事業」（えんがるマイプラン応援制度）の講師紹介及び指導者派遣の対象者となります。

■主な登録領域・項目

- 【教育全般】家庭教育や青少年、成人女性、高齢者のさまざまな教育活動に関するもの
- 【文化全般】音楽、美術、演劇、手工芸、自然観察、野外活動などに関するもの
- 【スポーツ全般】野球、テニス、水泳、レクリエーション活動などに関するもの

■登録申込み方法

教育委員会に備え付けている所定の様式によりお申込みください。

申込問社会教育課 ☎42・2191

「生涯学習相談窓口」のお知らせ

教育委員会では、生涯学習に関することの面談や電話、FAX、電子メールによる「学習相談」を行っています。これから学習活動を始めようとお考えの方、活動の場や講師の先生をお探しの場合など、お気軽にご相談ください。

■面談、電話によるご相談

- 社会教育課 ☎42・2191
- 生田原教育センター ☎46・2302
- 丸瀬布教育センター ☎47・2456
- 白滝教育センター ☎48・2213

■郵便、FAX、電子メールによるご相談

- 〒099・0403
 - 遠軽町1条通北2丁目3番地45
 - 遠軽町教育委員会社会教育課
 - ☎49・2566
 - FAX 49・2566
 - 電子メール shakyo@engaru.jp
- ※相談票は、町ホームページからダウンロードできます。

NPO法人遠軽町スポーツ協会 運動教室のお知らせ

【町民水泳指導】

1年間を通じて月2〜3回を目安として行います。初心者の方も気軽にご参加ください。

■日時 5月5日(金)・19日(金)

【初級】午前10時〜11時

【中級】午前11時10分〜午後0時10分

■場所 えんがる温水プール

■対象

【初級】初めて泳ぐ方、クロール・背泳ぎ25メートル完泳を目指す方

【中級】クロール・背泳ぎを50メートル以上連続で泳げる方

■指導者

遠軽町スポーツ協会指導者

■持ち物 水着・水泳帽・バスタオルなどをご用意ください。

■受講料 受講料はかかりませんが、施設利用料が必要です。スポーツ安全保険には加入しませんので、けがなどには十分注意してください。

■申込み この指導は随時参加形式のため事前申込みは不要です。

受講日に受付にある申込用紙へ名前を記入してください。途中からの参加も受け付けます。

☎えんがる温水プール ☎49・9500

【シェイプアップ教室】

■日時 令和6年3月21日までの毎週木曜日 午後1時30分〜3時

※大会や休日等は曜日を変更します。

■場所 総合体育館

■対象 18歳以上の町民(女性限定)

■定員 無し

■内容 簡単エアロビクス

■申込み 随時受け付けます。

■受講料 受講料はかかりませんが、施設利用料が必要です。

申込問総合体育館 ☎42・1903

お気軽にご利用ください！ 「出前講座」

「この制度のことをもっとよく知りたい」「この取り組みはどういうことをしているの？」など、町が行っている業務で、もっとよく知りたいことやわからないことはありませんか？



町では、おおむね5人以上が集まる場に職員が直接お伺いして、わかりやすく内容を説明する「出前講座」を実施しています。

これまで、老人クラブの集会でマイナンバー制度についての説明をしたり、自治会の集会で町内の危険箇所など防災についての説明をしたりしています。

町が行っている業務であればどのようなことでも構いませんので、お気軽にご利用ください。

なお、業務の都合により、すぐに対応できない場合は、日程などの調整をお願いする場合があります。

☎企画課 ☎42 - 4818



野焼きによる火災に注意しましょう！

ドラム缶や素掘りの穴などでごみを燃やしたり、処理基準を満たさない小型焼却炉で燃やす行為、いわゆる「野焼き（ごみ焼き、野外焼却）」は、法律で禁止されています。

農業等を営むためにやむを得ない場合は例外として認められていますが、野焼きを行う際は、乾燥注意報や強風注意報などの気象情報を確認し、消火用具を事前に準備するなど、万が一の備えを十分に行いましょう。

また、春は空気が乾燥し火災が発生しやすく、強風が吹くことで延焼拡大の危険性が高まる季節です。枯草などに一度火がつくと一気に燃え広がり消火困難となりますので、家庭ごみなどを燃やすのは絶対にやめましょう！

☎遠軽地区広域組合消防本部予防課 ☎42 - 7600

例外として認められる 野外焼却

■法令に基づく焼却

伝染病家畜、松くい虫被害伐木などの焼却

■風俗習慣上の行事のための焼却

火祭り、どんと焼き、塔婆など

■農林業のためのやむを得ない焼却

草、木の葉、枝、もみがら、わらなどの焼却

■学校教育などのための焼却

キャンプファイヤーなど

野焼きによる火災を防ぐための 5つのポイント

- ①事前に最寄りの消防機関に連絡すること。
- ②決して一人でせず、複数人で実施すること。
- ③高齢者や未成年のみでの実施は、行わないようにすること。
- ④水バケツ・水道ホースなどの消火用具を事前に準備すること。
- ⑤厚い生地を着るなど、着火しにくい服装とすること。

《罰則》

廃棄物を不法投棄した者及び違法に野外焼却した者（未遂行為も含む）
5年以下の懲役又は1,000万円以下の罰金、またはこれを併科する

～野焼きを実施する場合は、次のいずれかの方法で最寄りの消防機関まで事前に連絡をお願いします～



【書面での届出】

遠軽地区広域組合ホームページからダウンロードできます。



【最寄りの消防機関へ電話】

119番での連絡はおやめください。



【口頭での連絡】

直接、最寄りの消防機関までお越しください。

有料広告

カーライフプラン

金利割引実施中



ふれあい さわやか
遠軽信用金庫



<https://www.shinkin.co.jp/engaru/>

お申し込み際には事前の審査をさせていただきます。結果によっては、ご希望に添えない場合がございますので、あらかじめご了承ください。

詳しくは当金庫ホームページをご覧ください。窓口へお問い合わせください。

本店：紋別郡遠軽町大通南1丁目1番地15
Tel：0158-42-2141（代表）
生田原支店：紋別郡遠軽町生田原253番地
Tel：0158-45-2321
丸瀬布支店：紋別郡遠軽町丸瀬布中町83番地
Tel：0158-47-2131

※この広告は、広報紙の紙面を有効に活用し、町の財源確保と地域の活性化を図るための遠軽町の取り組みです。

広告主及び広告内容については、町が推奨するということではありません。

**犬の登録及び狂犬病予防
注射実施のお知らせ**
(生田原・丸瀬布・白滝地域)

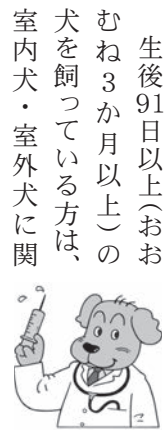

生後91日以上(おおむね3か月以上)の犬を飼っている方は、室内犬・室外犬に関係なくお住いの市町村で生涯に1度飼い犬を登録し、毎年1回狂犬病予防注射を受けさせることが法律で義務付けられています。

町では、次のとおり生田原・丸瀬布・白滝の各地域を対象に、巡回での犬の登録及び狂犬病予防注射を行いますので、ぜひご利用ください。

■日程及び時間

下の表でご確認ください。

■犬の登録料 3千円

■注射料金

3240円(注射代2690円・注射済票交付手数料550円)

■注意事項

- ・案内ハガキを持参してください。
- ・料金は、おつりがないように準備してください。
- ・犬にはしっかりと首輪・リードなどを付け、注射の際は飼い主が犬を押さえてください。
- ・犬のふんの後始末は飼い主が行ってください。

■その他

・犬の登録や死亡、飼い主が変わった場合などは、町に届け出が必要

■犬の登録及び狂犬病予防注射日程表 (生田原・丸瀬布・白滝 各地域)

地域	日程(5月)	住所	実施会場
生田原地域	13日(土)	9:30 ~ 9:40	清里 旧清里生活改善センター前
		9:50 ~ 10:00	伊吹 伊吹会館跡地
		10:20 ~ 10:30	八重 八重会館前
		10:40 ~ 10:55	岩戸 秋葉常男様宅前
		11:00 ~ 11:10	生田原市街 たたら校園前
		11:15 ~ 11:30	生田原市街 かぜる南前
		11:35 ~ 11:45	生田原市街 生田原福祉センター前
		13:00 ~ 13:30	生田原市街 役場重機車庫前
		13:50 ~ 14:10	安国市街 加藤道枝様宅裏
		14:15 ~ 14:25	安国市街 安国出張所前
14:30 ~ 14:40	水穂 ホリ工重機御様前		
丸瀬布地域	16日(火)	9:30 ~ 11:50	丸瀬布全域 丸瀬布支所駐車場
		12:50 ~ 13:30	天神・水谷 天神会館前
		16:00 ~ 18:30	丸瀬布全域 丸瀬布支所駐車場
白滝地域	11日(木)	10:00 ~ 10:10	下白滝 数田義則様宅前
		10:20 ~ 10:30	旧白滝 旧白滝神社前
		10:40 ~ 11:30	白滝市街 ふれあいセンター前
		11:35 ~ 12:00	白滝市街 西区会館前
		13:10 ~ 13:30	上白滝 上白滝会館前
		13:45 ~ 14:00	上支湧別 こまくさ前
		14:05 ~ 14:15	支湧別 産業会館前
		14:20 ~ 14:30	北支湧別 公会堂跡地
		18日(木)	17:00 ~ 18:30

犬の登録は、住民生活課または各支所で随時受け付けます。今回の日程で狂犬病予防注射ができなかった場合は、動物病院で狂犬病予防注射を受けてください。(料金は動物病院によって異なります)

町外の動物病院で狂犬病予防注射を受けた場合は、狂犬病予防注射済票が交付されませんので、動物病院で発行された注射済証(紙)と交付手数料550円を持参の上、住民生活課または各支所で交付を受けてください。

問 住民生活課 ☎42-4812
生田原支所 ☎45-2011
丸瀬布支所 ☎47-2211
白滝支所 ☎48-2211

事業活動に伴う施設の蜂駆除は

蜂駆除業者へ依頼してください

町では町民に危害を及ぼす恐れのある害虫駆除として、蜂の巣の駆除を例年実施しています。これまでは、事業活動に伴う駆除も実施してきましたが、町内業者において蜂駆除事業を実施する業者が増えてきたことから、令和5年度からは「事業活動に伴う駆除は対象外」とさせていただきます、蜂駆除業者へ直接依頼するようお願いいたします。ご理解とご協力をお願いします。

※事業活動の伴わないものについては、引き続き町対応となります。

問 住民生活課 ☎42-4812 生田原支所 ☎45-2011 丸瀬布支所 ☎47-2211 白滝支所 ☎48-2211



カラスが繁殖期を迎えます

カラスは、5月から7月にかけて繁殖期を迎えます。

この時期のカラスは「子どもを守るための威嚇行動」をするため、巣やヒナに近づいた人に攻撃をすることがあります。カラスを刺激しないように「巣やヒナには近づかない」「カラスにいたずらをしない」ことなどに注意しましょう。

カラスの卵やヒナを勝手に撤去すると、鳥獣の保護及び管理並びに狩猟の適正化に関する法律に違反する場合があります。

庭木を剪定する、カラスの餌や巢の材料になりそうな針金などを庭に

えんがるクリーンセンター
屋外粗大ごみ置き場の受け入れ

えんがるクリーンセンターにおける、屋外粗大ごみ置き場での燃やす粗大ごみの受け入れは次のとおりとなりますのでお知らせします。

■受入期間 5月6日(土)～11月上旬

※屋外粗大ごみ置き場の場所が変わりますので、搬入の際は係員の指示に従ってください。

※燃やす粗大ごみは種類や大きさ、搬入量によっては受け入れできない場合がありますので、搬入する際は事前にご相談ください。

☎えんがるクリーンセンター ☎42 - 3579

置かないなど、住宅周辺の環境を整えましょう。

☎住民生活課 ☎42 - 4812

ごみの不法投棄は犯罪です

道路や個人の土地、ごみ収集場所に無断でごみを捨てる不法投棄が見受けられます。不法投棄は犯罪であり「廃棄物の処理及び清掃に関する法律（廃棄物処理法）では、廃棄物を不法投棄すると、5年以下の懲役もしくは1千万円以下（法人の場合は3億円以下）の罰金またはその両方が科せられます。どんなに小さなごみであっても、不法投棄は絶対にやめましょう。

なお、町では私有地に捨てられた不法投棄ごみの回収は行いません。土地所有者の皆さんは、不法投棄をされないように柵やのぼり旗、看板を設置するなど、適正な管理に努めてください。

☎住民生活課 ☎42 - 4812

☎生田原支所 ☎45 - 2011

☎丸瀬布支所 ☎47 - 2211

☎白滝支所 ☎48 - 2211

ご寄附ありがとうございました

■町へ(かつこ内目的)

・公益財団法人大友福祉振興財団様
公益財団法人大友福祉振興財団創

設理事長大友正吾の足跡を本にして残す事業として
著書「かまわん」「野にあるように
九十三歳の今」

株式会社渡辺組様

300万円(奨学資金貸付資金)

・生田原水穂 北村守様

亡き母が生前、町にお世話になつたお礼として

5万円(まちづくり振興資金)

・社名淵 石丸博雄様

亡き母が生前、町にお世話になつたお礼として

10万円(まちづくり振興資金)

■ふるさと納税寄附金

令和4年度累計(3月末現在)
6175件 7956万9千円

消費者トラブルを防ごう！

～毎年5月は消費者月間です～

令和5年度の統一テーマは、「デジタルで快適、消費生活術～デジタル社会の進展と消費者のくらし～」です。

社会のデジタル化が進むことによって、多様なコミュニケーションやサービスの利用が可能となったことに伴い、SNSなどによる情報収集・発信やオンライン消費の普及等、私たちの生活は非常に便利になり、楽しみ方の幅は拡大しています。

一方で、デジタル化に伴う新たな消費者トラブルも発生しており、デジタルサービスの仕組みやそのリスクの理解、さまざまな情報の正確さを見極める力や、適切に活用するための情報モラル等を身に付けることが必要です。

それぞれの消費者が、消費生活に必要なデジタル技術のノウハウを蓄え、活用していくことで、トラブルを避けながら、より豊かな消費生活を安全・安心に営むことができます。

デジタルを活用したサービスなどで不安や疑問に思うことがあれば、トラブルになる前からも相談は受け付けていますので、遠慮なくご連絡ください。

町では、悪質商法による被害や、契約の際のトラブルなどの消費生活に関する相談を受け付けています。相談内容により問題解決の助言や情報提供を行い、必要に応じてあっせん等も行っています。

☎遠軽町消費生活相談窓口(商工観光課)

☎42 - 4819

※各支所でも相談を受け付けています。「かしこしか」



消費者教育
PRキャラクター



「ねんきん」って何？

学ぼう！国民年金

任意加入制度について

国民年金制度は、原則として20歳から60歳までの40年間の加入と、国民年金保険料の納付状況によって、受給年金額が決定されます。

保険料の免除期間や未納期間がある場合や国民年金に加入していない期間があるなど、満額の年金を受け取ることができない方は、ご本人からの申し出により60歳から65歳になるまで任意で国民年金に加入し、年金額を増額することができます。

この場合、申し出のあった月からの加入となり、保険料の納付は口座振替が原則となっています。

また、日本人で海外に居住する20歳以上65歳未満の方も任意加入することができます。

さらに、昭和40年4月1日以前に生まれた方で、65歳まで加入しても年金を受け取る権利がない方は、70歳まで加入できる「特例任意加入制度」もあります。

少く増やせる付加年金

国民年金第1号被保険者は、国民年金保険料を納付する際に、付加年金保険料を納付することで、老齢基礎年金に付加年金が上乘せられて支給されます。

付加年金保険料は月額400円で、受け取ることができる付加年金は「200円×納付月数」で計算されます。

■付加年金の受給例

付加年金保険料を10年(120か月)納めた場合は次のとおりとなります。

- ・納めた金額
400円×120か月=48,000円
- ・受け取る年金額(1年間あたり)
200円×120か月=24,000円

2年以上老齢基礎年金を受給すると、支払った付加年金保険料以上の付加年金を受け取ることができます。

なお、国民年金基金に加入している方は、付加年金保険料を納付することができます。

第3号被保険者の方へ

厚生年金や共済年金に加入している方の扶養になつていて、20歳以上60歳未満の配偶者を第3号被保険者といい、配偶者の勤務先に届け出をすることによって、個人で保険料の負担をすることなく、

納付した方と同じ資格を得られま

■届け出が漏れていた場合は

第3号被保険者の届け出が漏れていた場合、2年以上前の期間には保険料未納期間となり、将来の年金額が少なくなったり、障害年金や遺族年金を受け取れなくなったりする可能性があります。

このような場合は手続きをすることで、保険料納付済期間に算入できることがあります。

詳しくは年金事務所までお問い合わせください。

所在不明者の年金について

平成26年4月から、年金受給者が所在不明となつて1か月以上経過した場合、世帯員(住民票上の世帯が同一の方)は所在不明である旨を届け出なければなりません。なお、生存の事実確認ができない場合は、年金の支払いが一時止まります。

☎北見年金事務所お客様相談室
0157-25-8703



年金事務相談をご利用ください

北見年金事務所では、2か月に1回年金事務相談を開催し、年金相談や手続を行っています。

予約制で行いますので、利用される方は相談日の1か月前から1週間前までにご予約ください。

日時や場所は、次のとおりです。

皆さん、どうぞご利用ください。

■日時 5月18日(木) 10:00～16:00

※次回の相談日は、7月6日(木)です。

■場所 保健福祉総合センター(げんき21)

■問い合わせ

北見年金事務所お客様相談室

☎0157-25-8703

※音声ガイダンスに従って「お客様相談室」につないでください。



気になることは...



企画課
日永教優ひながのりまさ
隊員

遠軽町の皆さん、こんにちは！
3月17日に「エンアイリッシュデー」というイベントが開催されました。アイランドのセントパトリックステーションという祝祭日にちなんだイベントで、アイリッシュバンドによるライブ演奏やアイランド産の牛肉「アイリッシュビューフ」の試食提供などが行われたほか、小中学校での給食でもアイリッシュビューフを使った料理が振舞われました（遠軽とアイランドの関係性や当日の様子など、詳しくは動画をご覧ください！）。
その翌日には、札幌で「セントパトリックステーション札幌」というパレードが開催されており、こちらにも行ってきました。緑色の格好をしてテレビ塔から大通経由で赤レンガ庁舎付近まで歩くというもので、50人程度が参加する中、丸瀬布のキャラクター・リーモ君も引き連れて歩くことに。

他に着ぐるみはいなかったため、集合場所に着いた時点で、参加者がザワザワしていて注目的になりました。そして、パレードの間も文字通り、頭一つ抜ける大きさで圧倒的な存在感を放ち、すれ違う札幌市民の目を釘付けにしました。子どもたちにも手を振られたり、「どこの町のキャラクター？」「と声を掛けられたりしていました。
マスケットキャラクターといえば、ちゃちゃワールドが今年で開館25周年を迎えることを記念して、新しくキャラクターを作成させていただきました！5月14日まで、ちゃちゃワールドで「かつば巻き太郎」名義の作品展示を行なっていますが、新キャラクターたちのイラストも展示しています。
また、新しく設置されたスタンプのデザインも担当させていただけました！ぜひ、ご覧いただければと思います！！

エンアイリッシュデーの動画です！
リーモ君も少し出ます！



◆美味しい◆ 簡単◆ 作ってみたい◆

じゃがリンピック[®]のじゃがいも料理

「じゃがリンピック」は遠軽町白滝で開催されているじゃがいも料理コンテストです

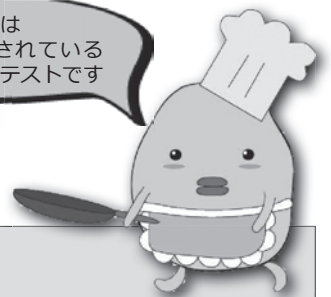

第8回銅賞レシピ

田中さんの「若鶏のじゃがいも包み焼き」



具を鶏肉以外に変えても美味しいです。

材料(4人分)

じゃがいも	中4個	牛乳	30cc
鶏もも肉	300g	卵	1個
片栗粉	1カップ	しょうゆ	大さじ1
薄力粉	大さじ4	酒	大さじ1

作り方(調理時間40分)

- 1 鶏肉は食べやすい大きさに切り、フォークを数回皮側から刺し、しょうゆと酒に約10分つける。
- 2 じゃがいもは約2mmの千切りにして水にさらし、水切りをして水分をふきとり、片栗粉をまぶす。
- 3 ボウルに薄力粉・溶き卵・牛乳を入れよく混ぜる。
- 4 肉の水分をふきとり、③につけて、②で包む。
- 5 フライパンに多めの油を熱し、中火で1分焼き色を付け、弱火で蓋をして約5分で返し、約3分焼く。

白滝じゃが生産部会加工班
問事務局:えんゆう農協白滝支所 ☎48-2311



「細石刃石器群(蘭越型)」と「ホロカ型彫器石器群」

北海道白滝遺跡群出土品は、平成23年に1858点が重要文化財として指定されました。その後も継続して発掘調査が進められ、学術的に大変貴重な資料も出土していたことから、昨年11月には、重要文化財に指定された資料のほかに107点加わり、1965点が国宝の答申を受けました。

追加となった107点の資料は、「細石刃石器群(蘭越型)」と「ホロカ型彫器石器群」の2種類です。

黒曜石の石器は、どれを見ても一緒に思われがちですが、石器の組み合わせによって「石器群」という呼び方で分類されます。石器群は長く続く旧石器時代の中でも新旧関係や、石器を作る技術的な広がりを示すものです。

これらの石器は令和5年1月31日から2月19日までの期間、東京国立博物館で開催された「新指定国宝・重要文化財展」に展示されました。「想像以上の大きさに驚き」「いつまでも見ていられる」

「国宝にふさわしい傑出ぶり」などSNSやブログ、インターネットニュースの反応は好評でした。現在、資料は町に返却され、展示するためのメンテナンスを行っています。ゴールデンウィークまでにお披露目できるように、準備を進めていますので、ぜひ遠軽町埋蔵文化財センターへ足をお運びください。



▲ホロカ型彫器石器群
中央の石器「石刃」は49.5cmの大きさで、おそらく日本最大長。
撮影：佐藤雅彦氏

▼細石刃石器群(蘭越型)
北方系の石器群の中では最も古い。



ジオパークニュース

白滝ジオパーク交流センター・埋蔵文化財センター 夏季開館期間が始まります！

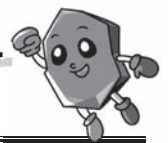

白滝ジオパーク交流センターと遠軽町埋蔵文化財センターでは、夏季開館期間として次のとおり土日休日も休まず開館します。

夏から秋にかけて、黒曜石原産地を巡る「ジオツアー」など、各種事業も開催を予定しています。

ツアーの内容や参加申込みについては、今後の広報、白滝ジオパークホームページでお知らせしますのでご確認ください。

石器づくりなどの体験学習も随時受付していますので、ぜひお越しください。

■対象施設

- ・白滝ジオパーク交流センター
- ・遠軽町埋蔵文化財センター

■夏季開館期間

4月29日(土)～10月29日(日)

【開館時間】9:00～17:00

■料金等

	一般	高校生以下
入館料	320円	160円
体験学習料	110円	60円
	体験学習材料代：200円～	

※詳しくはホームページをご覧ください。



【問い合わせ】白滝ジオパーク交流センター／埋蔵文化財センター
☎48-2020 FAX 48-2374 電子メール geo@engaru.jp
ホームページ <http://geopark.engaru.jp/>

5月 体育施設 文化施設 休館日	総合体育館、えんがる温水プール、東体育館、豊里体育館、遠軽町武道館、高齢者スポーツセンター、遠軽コミセン、社名淵体育館、瀬戸瀬コミセン	1日(月)・8日(月)・15日(月) 22日(月)・29日(月)	遠軽町図書館	1日(月)～19日(金)・22日(月) 26日(金)・29日(月)
	遠軽町郷土館、生田原スポーツセンター	1日(月)・4日(木)～6日(土) 8日(月)・15日(月)・22日(月) 29日(月)	生田原図書館	1日(月)・3日(水)～5日(金) 8日(月)・15日(月)・22日(月) 29日(月)
	丸瀬布昆虫生態館 丸瀬布郷土資料館	9日(火)・16日(火)・23日(火) 30日(火)	丸瀬布図書室	3日(水)～5日(金)・7日(日) 14日(日)・21日(日)・28日(日)
			埋蔵文化財センター 白滝ジオパーク交流センター 白滝図書室	休館日なし

●5月 健診・検診・予防接種

- 9日(火) BCG予防接種(13:30～・げんき21)
- 11日(木) 4か月児健診(13:00～・げんき21)
1歳児健診(13:30～・げんき21)
- 17日(水) 1歳6か月児健診(13:00～・げんき21)
- 20日(土) 春の検診(6:00～・げんき21)
ヘリカルCT検査(6:30～・げんき21)
- 21日(日) 春の検診(6:00～・げんき21)
- 24日(水) 3歳児健診(13:00～・げんき21)

●5月 健康相談・育児学級

- 8日(月) げんきひろば(10:00～・げんき21)
- 10日(水) 赤ちゃんひろば(10:00～・げんき21)
- 12日(金) げんきひろば(10:00～・げんき21)
- 15日(月) げんきひろば(10:00～・げんき21)
- 17日(水) 赤ちゃんひろば(10:00～・げんき21)
- 19日(金) げんきひろば(10:00～・げんき21)
- 22日(月) げんきひろば(10:00～・げんき21)
- 24日(水) 赤ちゃんひろば(10:00～・げんき21)
離乳食講座(10:30～・げんき21)
- 25日(木) すこやか親子相談・妊産婦相談(10:00～・げんき21)
- 26日(金) げんきひろば(10:00～・げんき21)
- 29日(月) げんきひろば(10:00～・げんき21)

●5月 健康運動教室等

- 10日(水) コスモス教室(10:00～・げんき21)
おとこ組(13:30～・げんき21)
- 11日(木) ひまわり教室(10:00～・武道館)
ラベンダー教室(13:30～・武道館)
- 16日(火) ちゅうりっぷ教室(10:00～・げんき21)
- 17日(水) 桜教室(10:00～・げんき21)
藤教室(14:00～・げんき21)
- 24日(水) コスモス教室(10:00～・武道館)
おとこ組(13:30～・武道館)
- 25日(木) ひまわり教室(10:00～・げんき21)
ラベンダー教室(13:30～・武道館)
- 30日(火) ちゅうりっぷ教室(10:00～・げんき21)
- 31日(水) 桜教室(10:00～・げんき21)
藤教室(14:00～・げんき21)

●休日当番医

月日	内科	外科
5月3日(水)	遠軽厚生病院 ☎42-4101	遠軽厚生病院 ☎42-4101
5月4日(木)	遠軽厚生病院 ☎42-4101	遠軽厚生病院 ☎42-4101
5月5日(金)	遠軽厚生病院 ☎42-4101	遠軽厚生病院 ☎42-4101
5月7日(日)	遠軽厚生病院 ☎42-4101	遠軽厚生病院 ☎42-4101
5月14日(日)	みずしま内科クリニック ☎42-3214	遠軽共立病院 ☎42-5215
5月21日(日)	はやかわクリニック ☎49-2525	曾我病院 ☎01586-2-2001
5月28日(日)	コスモスクリニック ☎42-2700	遠軽厚生病院 ☎42-4101

●移動図書館車 やまなみ号

【Aコース】

日程	時間	場所
5月23日(火)	12:30～12:50	東小学校
	13:00～13:15	遠軽中学校
5月24日(水)	12:35～13:00	生田原小学校
5月25日(木)	12:45～13:05	丸瀬布小学校
	15:15～15:30	遠軽新聞社横
	15:35～15:50	にし児童館

【Bコース】

日程	時間	場所
5月30日(火)	10:10～10:25	遠軽小学校
	10:50～11:00	学田団地集会場
	12:35～12:50	南小学校
	15:25～15:40	ひがし児童館
5月31日(水)	11:00～11:20	ほのほの
	12:30～12:50	白滝支所前
	13:00～13:20	白滝小学校

みんなのカレンダー

5月

運転免許 更新時講習

問合せ先：遠軽地区交通安全協会 ☎42 - 0110 内線415 会 場：遠軽自動車学校3階第2教室「交通安全教育センター」			
1日(月)	優良	17:30～	一般 18:10～
8日(月)	違反	9:00～	
18日(木)	優良	9:00～	違反 9:40～
28日(日)	優良	9:00～	初回 9:40～

●文化・スポーツ・イベント

1日(月)		17日(水)	第1期レーニンクマシndeシェイプアップ教室(13:00～、15:00～・えんがる温水プール) 第54回ミニバレー大会【春季大会】(19:00～・生田原スポーツセンター) カラムの英会話教室(19:00～・丸瀬布中央公民館)
2日(火)		18日(木)	シェイプアップ教室(13:30～・総合体育館)
3日(水)	春の昆虫館まつり(9:00～・丸瀬布昆虫生態館)【7日まで】 FOOD TRUCK FESTA 2023春の陣(10:00～・道の駅遠軽森のオホーツク)【7日まで】 第1期レーニンクマシndeシェイプアップ教室(13:00～、15:00～・えんがる温水プール) 第39回遠軽ライオンズクラブ旗争奪遠軽地区少年野球大会(えんがる球場)【5日まで】	19日(金)	瞰望大学講義(10:00～・メトロプラザ) ことぶき大学(10:00～・メトロプラザ) 町民水泳指導(10:00～、11:10～・えんがる温水プール) 第1期レーニンクマシndeシェイプアップ教室(13:00～、15:00～・えんがる温水プール)
4日(木)	第40回全日本少年(中学)遠軽支部予選(えんがる球場)【5日まで】	20日(土)	キッズ・チャレンジクラブ(10:00～・キララン清里) 読み聞かせ会「どろんこ」(10:00～・かぜる安国) 子ども文化教室(10:00～・丸瀬布中央公民館) 絵本の読み聞かせ(10:30～・生田原図書館) 第52回全道少年軟式野球大会遠軽支部予選(えんがる球場)【21日まで】
5日(金)	町民水泳指導(10:00～、11:10～・えんがる温水プール) 第1期レーニンクマシndeシェイプアップ教室(13:00～、15:00～・えんがる温水プール)	21日(日)	
6日(土)	サッカー道東リーグ(えんがる球技場)	22日(月)	
7日(日)	第9回遠軽信用金庫杯争奪高円宮賜杯全日本学童野球遠軽支部予選(えんがる球場)【14日まで】	23日(火)	シェイプアップ教室(13:30～・総合体育館) チビッ子教室(14:45～・丸瀬布中央公民館)
8日(月)	えんがる球場オープン春季野球大会(えんがる球場)【終了まで】	24日(水)	ことぶき大学(10:00～・丸瀬布中央公民館) 第1期レーニンクマシndeシェイプアップ教室(13:00～、15:00～・えんがる温水プール) カラムの英会話教室(19:00～・丸瀬布中央公民館) 高体連サッカー大会(えんがる球技場)【27日まで】
9日(火)	チビッ子教室(14:45～・丸瀬布中央公民館)	25日(木)	英会話教室(前期)(19:00～・遠軽町教育委員会庁舎) 子どもスポーツ塾(19:00～・丸瀬布小学校体育館) 高体連バドミントン大会(総合体育館)【27日まで】
10日(水)	ことぶき大学(10:00～・丸瀬布スポーツプラザTAMOKU裏畑) 第1期レーニンクマシndeシェイプアップ教室(13:00～、15:00～・えんがる温水プール) カラムの英会話教室(19:00～・丸瀬布中央公民館)	26日(金)	瞰望大学(10:00～・メトロプラザ) 第1期レーニンクマシndeシェイプアップ教室(13:00～、15:00～・えんがる温水プール)
11日(木)	しらかば大学(10:00～・埋蔵文化財センター) シェイプアップ教室(13:30～・総合体育館) 英会話教室(前期)(19:00～・遠軽町教育委員会庁舎)	27日(土)	絵本の読み聞かせ(10:30～・丸瀬布図書室) 第41回ホクレン旗少年野球遠軽支部予選(えんがる球場ほか)【28日まで】
12日(金)	瞰望大学(10:00～・メトロプラザ) 第1期レーニンクマシndeシェイプアップ教室(13:00～、15:00～・えんがる温水プール)	28日(日)	
13日(土)	わくわく自然体験教室(10:00～・丸瀬布自然活用型交流促進施設) 第41回JC旗争奪中学校野球春季大会(えんがる球場)【14日まで】	29日(月)	
14日(日)	第2回遠軽信用金庫杯ラグビーフットボール大会(えんがる球技場)	30日(火)	チビッ子教室(14:45～・丸瀬布中央公民館)
15日(月)	ことぶき大学(9:30～・丸瀬布総合スポーツ公園PG場)	31日(水)	第1期レーニンクマシndeシェイプアップ教室(13:00～、15:00～・えんがる温水プール) カラムの英会話教室(19:00～・丸瀬布中央公民館)
16日(火)	チビッ子教室(14:45～・丸瀬布中央公民館) 高松宮賜杯全日本軟式野球部・2部遠軽町予選(えんがる球場)【6月11日まで】		

※新型コロナウイルス感染症の影響により、各種事業が延期または中止となる場合がありますので、ご了承ください。

工事に伴う

仮館での業務について

遠軽町図書館の改修工事により、旧遠軽町青少年会館に仮移転し業務を行うことを町広報4月号でお知らせしました。

仮館では、次の事項について、利用者の皆様にご不便をおかけしますが、ご理解とご協力をお願いいたします。

■仮館での変更事項

- ・仮館に移動していません、貸出・予約ができません。(町内図書館(室)にある場合は取り寄せ対応可)
- ・童話の時間の中止
- ・返却ポストはありません。

■仮移転先

西町1丁目2番地11
旧遠軽町青少年会館体育室
(遠軽町総合体育館横)

※電話番号の変更はありません。

■仮館での業務開始

5月20日(土)予定

■開館時間

午前9時30分〜午後6時30分

■休館日

・月曜日(祝日を除く)
・月末金曜日

仮移転先: 旧遠軽町青少年会館
(総合体育館横)



遠軽町図書館

5月19日まで大通南4丁目
仮館5月20日から西町1丁目

臨時休館

5月19日(金)まで

月末休館

5月26日(金)

※祝日以外の月曜日は通常どおり休館

問 遠軽町図書館 ☎ 42-3632

新刊紹介



『うたかたモザイク』

【一穂 ミチ】

甘い出来事も、苦い経験も。いろんな味が楽しめるから、人生は美味しいー。

「人魚」「レモンの目」「ツーバイツー」「神さまはそない優しない」など、スパイスをきかせた13の物語を収録する。



『みんなの節電生活』

【木村 俊雄】

いざ、節電! 大切なお金と暮らしを守るために高騰する電気代をしっかりと抑えよう。電気を知りつくした「セツデン侍」が、電気代高騰に負けない賢者の節電術をマンガで解説。31日間の節電チャレンジも紹介する。

夜のだれかの岸边【木村紅美】たとえ祈りが届かなくても君に伝えたいことがあるんだ【汐見夏衛】キツネ狩り【寺島曜】殺戮の狂詩曲【中山七里】怪人デスマーチの退転【西尾維新】ユーチューバー【村上龍】虚心【吉川英梨】糸暦【小川糸】文明交錯【ローラン・ビネ】おひとりさま最後の片づけ【杉之原富士子】憎悪の科学【マシュー・ウィリアムズ】地震・台風時に動けるガイド【辻直美】幻の麵料理【魚柄仁之助】子どもにかかるお金の超基本【坂本綾子】

5月「絵本の読み聞かせ」

■生田原図書館

5月20日(土) 午前10時30分から

■丸瀬布図書室

5月27日(土) 午前10時30分から



今月の表紙

今月の表紙は、東小学校1年生の「はじめての給食」の1コマです。

この日のメニューはカレーライス。先生たちが廊下で給食の準備を行い、美味しそうな匂いが漂う中、児童たちは、ご飯を食べる前に手を洗うことやアレルギーなどの学習をしました。先生のお話が終わり、みんなの前に給食が並び始めると、待ちきれずに食べてしまう子も。児童たちは「いただきます」のあいさつとともにもりもりと食べ始め、用意していた給食が全てなくなってしまうほど、たくさんおかわりをしていました。新1年生の皆さん、たくさん食べて、元気に学校生活を送ってくださいね。

広報えんがる 第212号

令和5年5月1日発行

発行/北海道遠軽町

〒099-0492 遠軽町一条通北3丁目

☎ 0158-42-4811 FAX 0158-42-3688

電子メール kikaku@engaru.jp

ホームページ https://engaru.jp

編集/総務部企画課 印刷/㈱岡田印刷



ホームページ

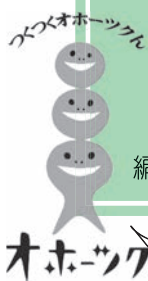

広報えんがるで取り上げてほしい
特集があったら企画課まで連絡してね!