

広報

えんがる

1

2019 第160号



亥年生まれ大集合

主な内容

町長・議長 年頭のご挨拶
(仮称)遠軽町民センター建設検討協議会だより 第12号

表紙【亥年生まれ大集合】

遠軽町民憲章『育み・創り・愛し・励む心で、永遠に輝く遠軽町』(一部抜粋)

春

年頭のご挨拶



遠軽町長 佐々木修一

ともに考え、ともに行動

新年あけましておめでとうございます。町民の皆様におかれましては、希望に満ちた輝かしい新春をお迎えのこととお喜び申し上げます。

昨年は、自然の脅威を改めて感じさせられた一年でした。大雨による「いわね大橋」橋脚の損壊、北海道胆振東部地震の発生と直後の北海道大規模停電など、本町の生活や経済にも大きな影響がありました。

特に北海道胆振東部地震では、震度7を観測した厚真町などで大規模な土砂崩れや液化化現象が発生し、広い範囲で甚大な被害がありました。被災された方々には心からお見舞いを申し上げます。本町では、一日も早い復興を支援するため職員の派遣を行ったところであり、復興に尽力されている皆様には安全に留意されご活躍されることをお祈りいたします。

本年は穏やかな年になることを願いつつ、昨年設立百年を迎えた遠軽町消防団などの関係機関と連携を図り、防災体制の整備、強化に引き続き取り組んでまいります。

さて、昨年遠軽高等学校吹奏楽局が12年ぶりに出場した全国大会「全日本吹奏楽コンクール」で銀賞に輝くという快挙を成し遂げました。生徒たちの努力は

もちろん、小中学校を含めた先生方や関係各位のご指導の賜物であり、町民の皆様とともにこの喜びを共有できたことを大変嬉しく思います。

この吹奏楽のまちにふさわしい（仮称）えんがる町民センターは平成33年のオープンに向け、町民の皆様による協議会で議論をいただき、本年工事に着工します。また、本年オープンする遠軽IC道の駅も、同様に町民の皆様と町がともに進めてきたものであり、ようやく形になるうとしています。

特色ある自主・自立のより良いまちづくりを進めるためには、町民の皆様と町が協働することが重要であり、町民の持つ豊かな経験と活動がその実現に大きな役割を果たすものであります。町民の皆様には日頃からさまざまな形で町政に参画をいただき、深く感謝を申し上げます。次第です。

新春を迎えあらためて町民の皆様とともに考え、ともに行動し、柔軟な発想と創意工夫のもと元気で愛情あふれるまちづくりを進めてまいりますので、引き続きご支援とご協力をお願い申し上げます。また、皆様のご多幸とご健勝を心から祈念し、新年のごあいさつといたします。

謹んで
新春のお喜びを
申し上げます

遠軽町

町長 佐々木修一
副町長 厂原 收

教育委員会

教育長 河原 英男

農業委員会

会長 新国 純一

監査委員

代表監査委員 村瀬 光明

選挙管理委員会

委員長 中川 満之

公平委員会

委員長 和田 修

固定資産評価審査委員会

委員長 橋本 健一

迎

平成三十一年



遠軽町議会議員 前田篤秀

再生と創造を希望につなげて

新年あけましておめでとうございます。町民の皆様におかれましては、健やかに新年をお迎えのこととお喜び申し上げます。さて、我が国の経済は「雇用・所得環境の改善が続くなかで、各種政策の効果もあり、緩やかな回復が続く事が期待される。」との国の認識ですが、道内では「持ち直し基調ではあるものの、一部に北海道胆振東部地震等の影響による落ち込みがみられる。」という認識もあります。

町内では、同地震による直接の被害は無かったものの、北海道全域が地震発生からおよそ24時間にわたって停電となり、その中でさまざまな状況や課題が浮き彫りになりました。議会内でも、これまで意見交換等を行い、今後も町と協力し、課題に取り組んでいきたいと考えています。

また、「いわね大橋」が、昨年7月初めの大雨の影響により損壊し通行止めが続いています。昨年は、自然の猛威をあらためて思い知らされる年でした。そのような中、平成28年8月の大雨災害により甚大な被害を受けていた「いこいの森」と雨宮21号の軌道流出については、昨年7月に復旧工事を終え、新たな施設として全施設が利用可能となりました。家族連れをはじめ多くの皆さんが訪れ、にぎわいを戻した明るいニュースもありました。

一方、姉妹都市ブラジル・バストス市が、昨年、日系入植90周年の記念の年でもありました。公式訪問としては26年ぶりとなり、議会としても町や関係機関とともに訪問し、諸行事に出席して交流を深めたところです。

今後の交流のあり方については、総合的な判断が必要とされ、総合的な判断が必要とされ、持てるよう、若い世代が中心となつて検討してほしいと願っています。

また、希望の持てる未来へ向けて、町は現在、旭川・紋別自動車道インターチェンジ付近に「道の駅」を建設するとともに、(仮称)町民センター施設の計画も着々と進めています。次世代に愛される財産となるよう議論を重ねてまいります。

自然の猛威から逃れることは困難なことですが、課題を乗り越え、そして新たな創造を生み出す力が人間にはあると信じています。子や孫の世代へ希望がつながるよう、議会としても最大限努力してまいります。

結びに、皆様にとりまして幸多い年となりますよう、ご祈念申し上げます。

遠軽町議会

議長 前田 篤秀

副議長 今村 則康

総務・文教常任委員会

委員長 竹中 裕志

民生常任委員会

委員長 佐藤 昇

経済常任委員会

委員長 阿部 君枝

議会運営委員会

委員長 高橋 義詔

議員 秋元 直樹

一宮 龍彦

稲場 仁子

岩澤 武征

黒坂 貴行

佐藤 登

前島 英樹

山本 悟

山谷 敬二

渡部 正騎

(50音順)

本年も
よろしくお願
いいたします

(仮称)

えんがる町民センター

建設検討協議会だより

平成31年 1月
第12号

実施設計が最終段階に

遠軽らしさを施設のデザインに

第10回 建設検討協議会会議

第10回目となる会議は11月30日に開催しました。実施設計もいよいよ大詰めとなり、図面の調整と工事費の積算作業を行っています。今回の会議では、実施設計に対する検討協議会からの最終的な意見を伺うため、最新の配置図及び平面図の説明のほか、施設の外觀、内観、大ホールの動画をご覧いただき、委員の皆様から意見を伺いました。

本号では、実施設計の内容について、イメージパースで紹介いたします。※施設の色やデザインはイメージのため、変更になる場合があります。

■東側からの鳥瞰

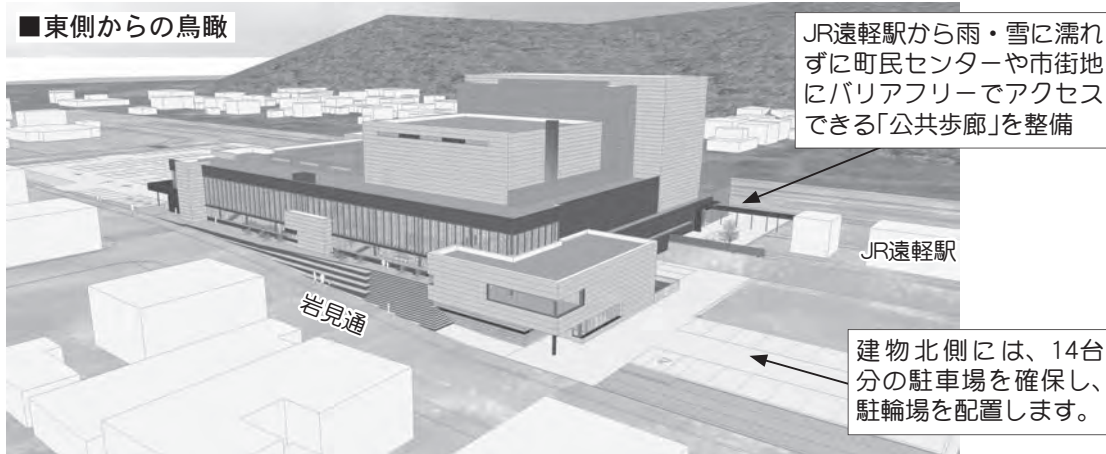

■外観(岩見通の駅側から)

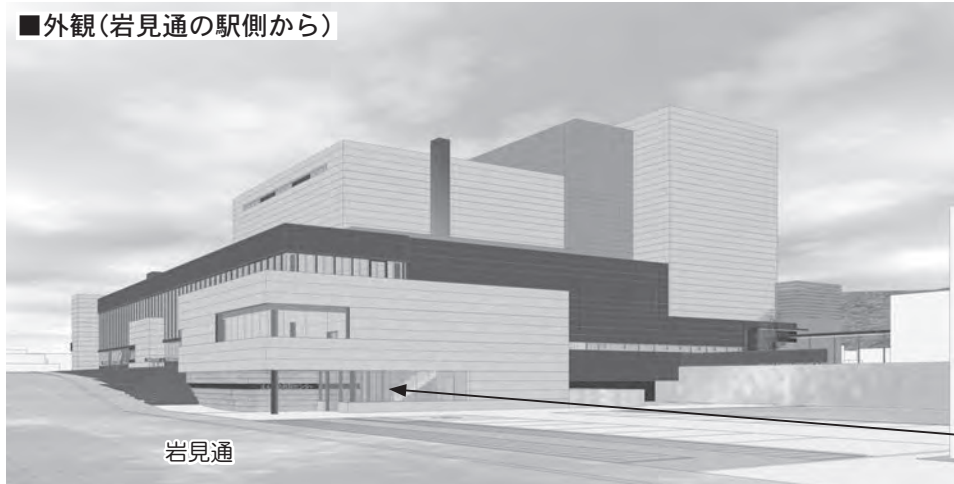

■南側からの鳥瞰

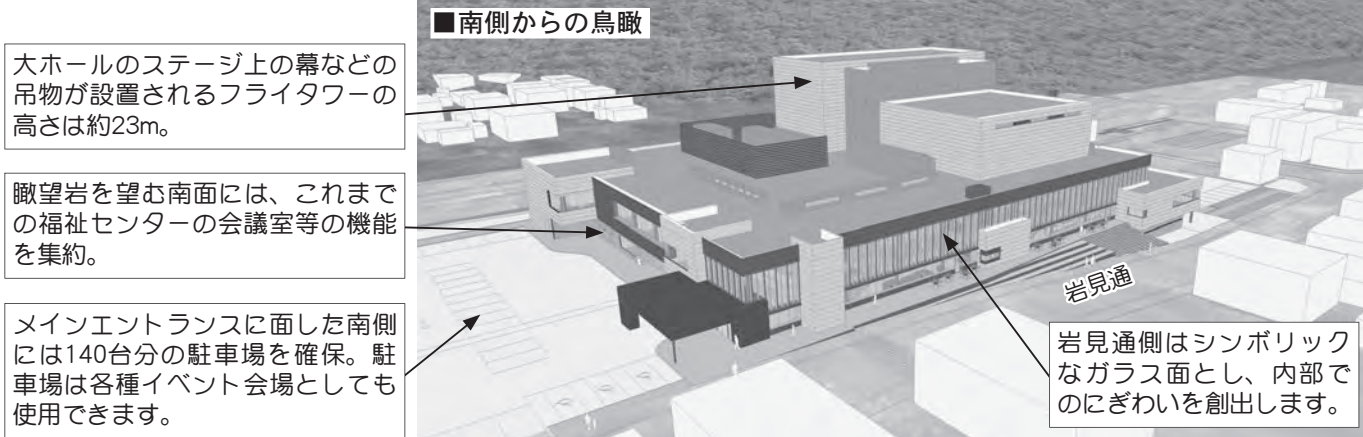

■内観(ホワイエ1)



町の魅力を発信する
ブランディングゾー
ンとして、特産品の
紹介やイベント情報
・展示などが行える
「ホワイエ1」

幕間の休憩時や日常の憩い
の空間となる「オープンカ
フェ」。岩見通に面する屋
外からも購入が可能です。

カーテンウォールには、遠
軽町産の木材を加工し、直
射光をやわらかく遮り、室
内環境の向上に貢献する木
ルーバーを使用します。

■内観(ホワイエ2)



大ホールでの幕間の
休憩や日常の憩いの
場、駅の待合い、学
習スペース、ミニコ
ンサート等多種多様
な利用が可能な「ホ
ワイエ2」

■内観(大ホール)

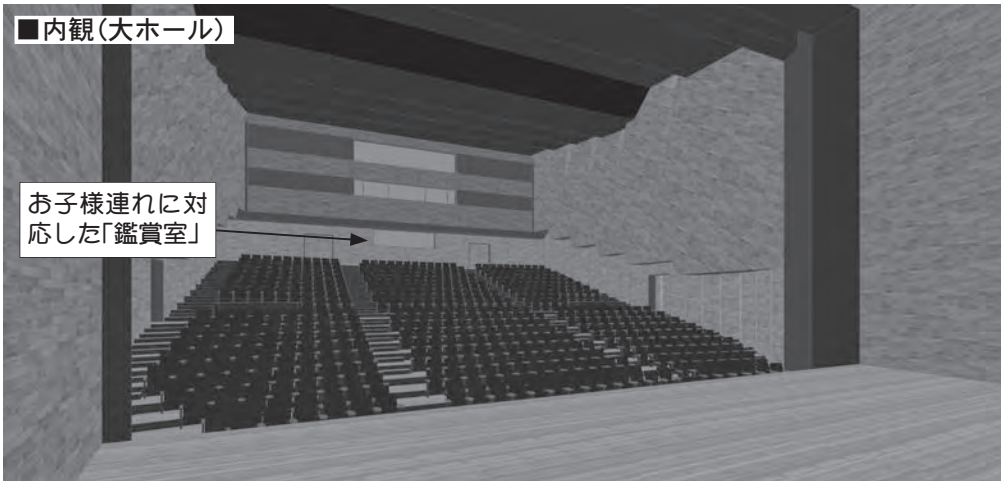

お子様連れに対
応した「鑑賞室」

大ホールは、ゆとりのある
客席空間に606席の固定席
と車椅子用に4席を確保し
ています。前2列の客席を
取り外し、舞台下に収納す
ることで、さまざまな舞台
演出にも対応。

どの座席にも適切な音響効
果をもたらす壁と天井のデ
ザイン。壁面の内側には残
響可変装置を設置し、練習
時・演奏会時の残響時間を
調節します。

■内観(大ホール)

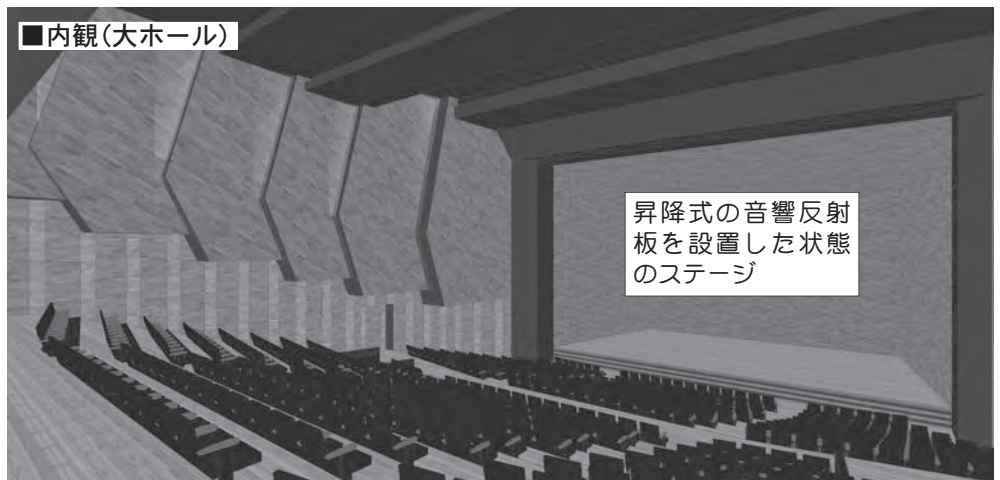

昇降式の音響反射
板を設置した状態
のステージ

平成31年から施設名称の公募を行います。たくさんのお応募をお待ちしています。今回の建設検討協議会だよりは、広報えんがる3月号に掲載する予定です。また、配布資料・会議録などは、遠軽町ホームページでご覧いただけます。

問 地域拠点施設準備室
☎ 46・3181

少年の主張大会

昨年11月18日、少年の主張大会が開催され、町内5中学校から8人が出場しました。

この大会は、生徒たちが日頃考えていることや今後の抱負などを広く発表することで、少年の健全育成についての理解を深めてもらおうと、例年開催しているものです。

今月は、この大会で最優秀賞に輝いた、生田原中学校3年生の長井莉乃さんの主張をご紹介します。



【最優秀賞】「生きていること」

生田原中学校3年 長井莉乃

私たちは、毎日朝を迎えることができています。そして、ご飯を食べて、

学校に行つて、夜になったら寝る。このような日々を当たり前のように過しています。そこでこの機会に今、私たちが生きているのはどれだけのすごいことなのか考えてみました。

まず、今を見つめ直す参考にしたいと考え、私を産んでくれた母に話を聞きました。

母は結婚して10年目に私を産みました。母の体は丈夫に見えて実はとても繊細でした。結婚後すぐに妊娠し、喜んでいた矢先にすぐ流産。その後、何度も流産を繰り返した母はおかしいと思ひ病院に行きました。診断結果は染色体の異常が原因の習慣性流産だったそうです。その頃の医療は今ほど進歩しておらず、検査費や治療費も高額な上、札幌まで通院していてその交通費や身体的な疲労も重なり大変だったと話していました。治療しながらも妊娠して流産を繰り返し、母は精神的にも肉体的にも限界だったそうです。父は泣いている母を見ると辛い気持ちになり、むしろ子どもを諦めて二人で人生を楽しんでいこうとも思ったそうです。ですが、子どもが欲しいという気持ちで強く、諦められなかったと言っています。

ました。その末に母はやつとの思いで私を産みました。産声を上げた瞬間、今までの苦しみが喜びに変わりました。努力が実を結んだ時、両親はもちろん、親戚も泣いて喜んでくれたそうです。

この一連の話を聞いて私は思いました。無事に生まれ、今生きているのはすごいことであると。今まではいつも通りの日々を何となく過ごしていましたが、母の話を聞いてからは、今を楽しく充実させて生きようと思えました。

近年では、高齢化や少子化が社会問題になっています。その一方で晩婚化も進んでいます。2015年の初婚平均年齢は男性31・1歳、女性29・4歳です。40年前と比べると約5歳も平均年齢が上がっているのです。晩婚化が進んでいるということは、子どもを産むときの年齢も高くなるということです。確かに最近、高齢出産という言葉をよく耳にします。高齢での出産は大きなリスクがあり、より一層子どもを産むことが難しくなります。その度にかけがえのない命が亡くなることもあります。それに、最近の仕事が充実すること、妊娠を望まない人、意欲的に子どもを作らない人、そしてせっかく授かった子どもをおろしてしまう人もそれなりにいると聞きます。このようなことが原因で少子化は進行していくのです。

出生率が低くなっている中、私たち

がこの世に産まれてきたこと、そして今私たちが生きていることは奇跡と言っているほどだと私は感じています。もしかしたら、皆さんの中には両親を煙たく思う人もいるかもしれませんが、色々な面白くない思いをしていることもあるでしょう。それでも私たちは私たちが産んでくれたことに感謝する必要があります。残念ながらこの世に産まれても事故や病気で亡くなったり、他の国では満足のいく食事や生活が難しく飢えて亡くなってしまう人もいます。そして、悲しいことに自ら命を絶ってしまう人もいます。生きたくても生きられない人がいる中で自ら命を絶つことは一番やってはいけないことだと思っています。私は今、楽しく生きています。生きることが何よりも両親への一番の感謝の表し方だと思うのです。

皆さんも考えてみてください。今私たちがここに生きていることは当たり前ではないのです。両親だけでなく、友達や先生方など、いつもたくさんの人に支えられて生きています。中でも両親には一番愛情をもらっています。このことを当たり前だと思わないでほしいのです。そうすると、自然と感謝の気持ちが芽生えてくるはずなのです。私は、一日一日大切な時間を過ごしたいと思います。そして、いつか両親に心のこもった「ありがとう」を伝えられるようになります。

平成30年分所得税及び復興特別所得税 確定申告等のお知らせ

■平成30年分所得税の還付申告が始まります

確定申告をすることにより所得税が還付される申告(還付申告)は、通常の確定申告期間(今年は2月18日～3月15日)以前でも申告することができます。税務課または各支所地域住民課では、1月28日(月)から受け付けます。

■次のような方は、確定申告をすることにより、所得税の還付が受けられる場合があります

- ①年の途中で退職して年末調整を受けなかった方で、給与から源泉徴収された税額が納め過ぎとなる方。
- ②年金から所得税が引かれている方で、所得税が納め過ぎとなる方。
- ③平成30年中に支払った医療費が10万円(所得金額が200万円以下の場合は所得の5%)を超えるため、もしくは特定一般用医薬品の購入額が1万2千円を超えたことによって医療費控除を受けようとする方。
- ④住宅の取得等をしたため、住宅借入金等特別控除を受けようとする方。

■還付申告に必要なもの

①平成30年中の収入が分かるもの

- ・給与所得や公的年金等の源泉徴収票(原本)
- ・個人年金や生命保険一時金等の支払調書(原本)
- ・配偶者の給与所得の源泉徴収票等(配偶者特別控除を受ける場合のみ)

※本年より配偶者特別控除の適用範囲が変わっていますのでご注意ください。

配偶者特別控除の内容については、税務署もしくは税務課までお問い合わせください。

②控除を受けるために必要なもの(平成30年中に支出したもの)

- ・国民健康保険税(料)や任意継続保険料等の領収書
- ・国民年金掛金の支払証明書または領収書
- ・生命保険料、地震保険料及び長期損害保険料の控除証明書
- ・身体障害者手帳や療育手帳など

③その他

- ・印鑑
- ・本人名義の金融機関の口座番号(還付金の振込先)
- ・本人確認書類(マイナンバーカードもしくは通知カードと運転免許証等の身分証明書)

④医療費控除を受ける方

- ・医療費の明細書(用紙は税務課の窓口にありますので、事前に記入してください。)

※特定一般用医薬品(セルフメディケーション税制)を利用の場合は用紙が違いますのでご注意ください。

- ・医療保険者から交付を受けた「医療費通知(医療費のおしらせ)」

※平成29年分から新たに使用できるようになりました。

- ・領収書(平成30年中の日付で領収印が押してあるもの)

法定調書の提出は1月31日(木)まで

平成30年中に給与や報酬、不動産使用料などを支払った事業主は、法定調書を平成31年1月31日までに提出しなければなりません。

■提出する主な調書

【所轄税務署に提出するもの】(市町村を経由して提出することはできませんのでご注意ください)

- ①給与所得の源泉徴収票
- ②報酬、料金、契約金及び賞金の支払調書
- ③不動産の使用料等の支払調書
- ④法定調書合計表
- ⑤その他必要に応じて定めのあるもの

【市町村に提出するもの】(平成31年1月1日現在における受給者の住所地市町村)

- ①給与支払報告書(総括表)
- ②給与支払報告書(個人別明細書)

詳細は「年末調整のしかた」や「給与所得の源泉徴収票等の法定調書の作成と提出の手引き」をご覧ください。

また、提出する書類にはマイナンバー(個人番号)や法人番号を記載する必要がありますのでご注意ください。

※平成29年より医療費控除の申告の際に、「医療費の明細書」を添付すれば領収書は提出不要になりました。ただし、医療費の領収書は自宅で5年間保存し税務署から求められたときは、提示又は提出の必要があります。

なお、平成29年分から平成31年分までの確定申告については、従来通り医療費の領収書の添付で対応する事もできます。

⑤住宅借入金等特別控除を受ける方

※詳しくはお問い合わせください。

■公的年金等を受給されている方へ

公的年金等の収入金額の合計額が400万円以下で、かつ、公的年金等に係る雑所得以外の所得金額が20万円以下である方は、年金所得者に係る確定申告不要制度により、所得税の確定申告をする義務はなくなりました。

ただし、この場合であっても、医療費控除等で所得税の還付を受けるための確定申告をすることができます。

なお、確定申告が必要ない場合であっても、源泉徴収票に記載されていない控除を受けようとする場合や、国民健康保険等に加入されている方は、住民税の申告が必要です。

確定申告・法定調書についての問い合わせ

紋別税務署 ☎0158 - 23 - 2191

(自動音声に沿って「2」を選択してください)

税務課 ☎42 - 4814

または各支所地域住民課 生田原支所 ☎45 - 2011

丸瀬布支所 ☎47 - 2211 白滝支所 ☎48 - 2211

まいたん ギャラリー



地域振興に貢献

町内在住の阿部満さんに叙勲(瑞宝双光章)を伝達

11月30日、町内在住の阿部満さんに叙勲の伝達が行われました。
このたびの叙勲は、阿部さんが昭和34年に生田原町役場に奉職以来、平成元年11月から平成9年10月までの8年間にわたり助役として健全かつ円滑な行財政運営に尽力したほか、平成9年11月から平成17年9月までの6年間にわたり生田原町教育委員会委員長として教育、文化の向上に貢献した功績が認められたものです。

この日、佐々木修一遠軽町長から勲記と勲章の伝達を受けた阿部さんは「町長の補佐役として、いろいろ進めた事業が合併後の今も生田原地域の振興の役に立っていることがうれしいです。また、そういう仕事をやらせてもらって良かったと思っています」と、受章の喜びを話していました。



官民が一体となって

災害時における石油類燃料等の供給業務に関する協定を締結

11月30日、町と北見地方石油業協同組合が「災害時における石油類燃料等の供給業務に関する協定」を締結し、協定書への調印式が行われました。

このたびの協定は、地震や風水害などの災害発生、または災害発生の恐れのある場合に、町民生活の早期安定を図るため、石油類燃料等の緊急車両等への優先供給、避難所等への優先提供を目的に締結されたものです。

この日、佐々木修一遠軽町長と協定書に調印を行った同組合の原谷真人理事長は「官民が一体となり、意思の疎通を図りながら災害対応していきたいです」と話していました。

10種目で大会新記録

第42回遠軽町水泳大会

11月25日、えんがる温水プールで遠軽水泳協会主催による第42回遠軽町水泳大会が開催されました。

この日は、幼児から一般までの約180人が、自由形やメドレー、リレーなどに出場し、タイムを競い合いました。

大会では、多くの家族や友人らが声援を送る中、選手たちが日頃鍛えた成果を存分に発揮し、10種目で大会新記録が出るなど、会場は大いに盛り上がりを見せていました。



ヒンメリで町おこしを

ちゃちゃワールドで「ヒンメリ教室」開催

11月22日、木のおもちゃワールド館ちゃちゃワールドで「ヒンメリ教室」が開催されました。

この日は、ヒンメリで町おこしに取り組む「ヒンメリの会 アウリンコ aurinko」から2人の講師を迎え、ツリー型のヒンメリ作りに挑戦。麦わらに糸を通すことや形を作ることに悪戦苦闘していましたが、適切なアドバイスを受けるとスムーズに作業が進み、参加者たちは完成した作品を満足そうに眺めていました。



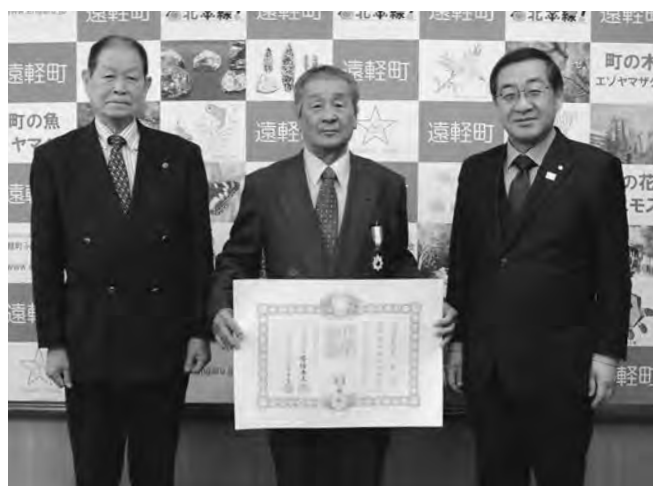

皆様のご支援のおかげ

町内在住の東廣行さんに叙勲(旭日双光章)を伝達

11月30日、町内在住の東廣行さんに叙勲の伝達が行われました。このたびの叙勲は、東さんが昭和50年から平成17年までの8期30年にわたり丸瀬布町議会議員に在職し、この間、副議長、総務常任委員会委員長、産業工営常任委員会委員長等を歴任し、山村における産業の基盤、生活環境の整備や住民福祉の向上に尽力した功績が認められたものです。

この日、佐々木修一遠軽町長から勲記と勲章の伝達を受けた東さんは「身に余る光栄だと思っています。これもひとえに皆様のご支援のおかげと感謝しています」と、受章の喜びを話していました。

100年の節目を記念して

遠軽消防100年記念式典及び記念祝賀会

11月18日、ホテルサンシャインで遠軽町消防団の設立100周年記念式典が開催されました。

同団は、大正7年5月に上湧別消防組から独立し、遠軽消防組を設立してから100年の節目を迎え、この節目を祝おうと歴代消防団長や団員・関係者など約280人が式典に駆け付け、これまで消防行政に尽力した元消防団長などに、表彰状と感謝状の贈呈が行われ、太田正光団長から「100年を機により一層の消防体制の充実を目指し、地域住民の安心安全な暮らしのために精進していきたいです」と式辞が述べられました。

祝賀会では、近隣町長をはじめ、たくさんの来賓の方や各地域の消防団員約200人が参加して盛大に行われました。



模擬縁日で幅広い世代が交流を深める

丸瀬布小学校縁日遊び

11月30日、丸瀬布小学校で「縁日遊び」が行われました。

この日は、児童たちによる射的や手作り雑貨制作など工夫を凝らした模擬店のほか、丸瀬布の高齢者大学「ことぶき大学」、民生委員児童委員協議会丸瀬布支部も加えた7店舗が並び、会場は開店の合図とともに「いらっしやいませ～」と元気な声が響き渡る中、児童をはじめ保護者や地域の方々など約100人が、模擬紙幣「縁(えん)」を使って楽しんでいました。



無理なく楽しみながら体操

介護予防教室で3B体操

11月27日、保健福祉総合センター・げんき21で介護予防教室が開催されました。

この日は、公益社団法人日本3B体操協会の指導者である白滝在住の荒井博子さんが講師となり、3Bのキーワードである「ベル」と「ベルター」を使い、椅子に座りながら誰でも無理なく、楽しみながらできる体操を行い、参加者たちは、音楽のリズムに合わせて軽快な動きを見せていました。





レシート集めて豪華景品

遠軽商工会議所青年部レシートまつり

12月2日、遠軽町福祉センターで遠軽商工会議所青年部主催のえんがるレシートまつり抽選会が開催されました。

これは、同会議所の定住化促進事業として行われたもので、町内のレシート発行協力店で期間中に発行された千円以上のレシートを3枚集めると抽選券が配布され、抽選で豪華景品が当たるといいます。

抽選会では、約400人の町民が集まる中、豪華景品が当たると会場からは拍手と歓声が沸き上がっていました。

松原義幸会長は「はじめて開催する事業でしたが、たくさんの方が来てくれてうれしいです」と笑顔で話していました。

施業方法が評価され

大角隆則さんが森と人を育てるコンクール優秀賞を受賞

12月3日、「平成30年度森と人を育てるコンクール」トドマツの部で優秀賞を受賞した町内在住の大角隆則さんに、オホーツク総合振興局西部森林室の前田満雄室長から賞状の伝達が行われました。

公益社団法人北海道森と緑の会などが主催する同コンクールは、適切な森林整備を実施し、模範となる優良林分を育てている森林所有者などを表彰するもので、大角さんは、約72ヘクタールの森林を所有し「切ったら植える」といった確実な森林資源の循環利用を目指した林業経営を行うなどの施業方法が評価されたものです。

大角さんは「さらに最優秀賞をいただけるように、皆さんから指導を受けながら、今後も頑張っていきたいです」と話していました。



練習の成果を披露

第31回しらたき音楽のひろば

12月1日、白滝国際交流センターで「第31回しらたき音楽のひろば」が開催されました。

総勢26人が出演したひろばでは、ギターや地元バンドなどの演奏が披露され、中でも「白滝ピアノ教室父母の会」の子どもたちは、本番のステージでの目標を持って、自分で選び練習を重ねてきた曲を丁寧に演奏。緊張した面持ちも演奏後は晴れやかな笑顔を見せ、会場からは大きな拍手が送られていました。



出演者も来場者も一体になって

平成30年赤い羽根共同募金歳末チャリティー芸能の集い

12月1日、遠軽町福祉センターで、平成30年赤い羽根共同募金歳末チャリティー芸能の集いが開催され、町内の文化団体や老人クラブ、各種サークルなどから約100人の方々が出演し、こぶしの利いた歌や表現力あふれる踊りなどを披露しました。

ステージ上では、出演者が次々に会場を盛り上げる中、友人や知人が出演すると、花束や首飾りなどが贈られ、出演者も来場者も一体になって年末の楽しいひとときを過ごしていました。



三者間で円滑な連携体制を

災害時における医療救護活動に関する協定を締結

12月5日、町とJA北海道厚生連遠軽厚生病院(稲葉聡院長)及び株式会社インファーマシーズ(大石美也代表取締役社長)が「災害時における医療救護活動に関する協定」を締結し、協定書への調印式が行われました。

このたびの協定は、地震や風水害などの災害発生、または災害発生の恐れのある場合に、傷病者の受け入れや医療救護活動及び調剤行為や医薬品の提供などの円滑な連携体制を図ることを目的に締結されたものです。

この日、佐々木修一遠軽町長と協定書に調印を行った稲葉院長は「三者間で協定を結んで連携を図れるということは大変有意義なことであり、大きな力を発揮できるのではないかと感じています」と、大石代表取締役社長は「不安を和らげて差し上げるためには医療は重要なものと感じており、私どもでできることを精一杯させていただきたい」と話していました。



生誕90年の節目の年を記念して

森林鉄道蒸気機関車・雨宮21号「卒寿記念雪中特別運行」

12月8日と9日、丸瀬布森林公園いこいの森で、生誕90周年を記念して森林鉄道蒸気機関車・雨宮21号「卒寿記念雪中特別運行」が行われ、6年ぶりとなる雪景色の中を力強く疾走する雨宮21号の雄姿を写真に収めようと、鉄道ファンや写真愛好家など町内外から延べ約850人が来園しました。

また、8日の雪中運行終了後には、幻想的な雰囲気ライトアップ撮影会や、9日には蒸気噴き出し作業見学会など、2日間限定の貴重なイベントに雨宮21号の魅力を余すことなく堪能していました。

自分でついたお餅を口いっぱい

3児童館合同もちつき会

12月15日、にし児童館で町内の3児童館合同もちつき会が行われ、ひがし・みなみ・にしの3児童館に通う児童やその保護者、ボランティアの方など約130人が参加しました。

この日は、子どもたちがボランティアの方などに手伝ってもらいながら重たいきねを何度も振り下ろし、餅つきを体験。つきたてのお餅はきな粉やあんこなどで味付けして振る舞われると、参加者たちはおいしそうに口いっぱいに頬張っていました。



安全と多くの来場を祈願して

ロックバレースキー場安全祈願祭

12月5日、ウインタースポーツシーズンの本格的な到来を前に、ロックバレースキー場で安全祈願祭が執り行われました。

新ロッジを併設した遠軽IC道の駅建設中のため、仮設ロッジで行われたこの日は、同スキー場を運営する株式会社フォーレストパークの河原英男代表取締役をはじめ、関係者約20人がロッジ内に設置された祭壇に玉串をささげ、シーズン中の安全と多くの皆さんの来場を祈願しました。



第14回 じゃがいもピック

■日時

2月16日(土)

午前11時30分～午後2時

■場所

白滝基幹集落センター

■応募テーマ

ジャガイモを使ったオリジナルメニュー

■応募規定 当日、料理の持込みができる方(審査用2人分、試食用4～5人分をお持ちいただきます)

■応募期限 1月31日(木)まで

■レシピ提出期限 2月7日(木)まで

■審査基準 おいしく手軽で、作ってみたいと思うジャガイモ料理。

■表彰 金賞1人、銀賞1人、銅賞2人のほか全員に参加賞を贈呈します。

■レシピの活用 入賞レシピは、白滝じゃが生産部会加工班で活用させていただきます。

■その他 希望者先着4人まで、当日、会場調理室で調理ができます。

■主催 白滝じゃが生産部会加工班

申込・問 JAえんゆう白滝支所 ☎48 - 2311



ちゃちゃワールド

新春イベントのご案内

本のおもちゃワールド館ちゃちゃワールドでは、次のとおり新春イベントを開催します。皆様のご来館をお待ちしています！

【新春もちつき大会】

つきたてのお餅をお召し上がりください。餅つきの参加も大歓迎！

■日時 1月2日(水)午前11時～

【お楽しみ抽選会】

入館券1枚に1回、ガラポン抽選に挑戦できます。何が当たるかは当日のお楽しみ！

■日時 1月2日(水)

【亥神社】

木工房で作った猪を飾ります。

■日程 1月2日(水)～14日(月)

【ニューイヤークンサート】

町内各学校による吹奏楽等の演奏がすてきな音色を響かせます。入館料のみでご覧いただけます。

■日時 1月6日(日)午後1時30分～

※ニューイヤークンサートの日は「町民利用促進事業」による無料入館ができませんのでご了承ください。

問 ちゃちゃワールド ☎49 - 4022



町民のための町内観光研修

酪農体験



遠軽町の基幹産業の一つである酪農業を体験していただく研修を企画しました。説明を聞きながら牛舎を見学します。かつて遠軽町は、ハッカの名産地であり、瀬戸瀬には蒸留所もありました。そこでスペアミントを使った『こだわりの昼食』をご用意いたします。遠軽の良いところを体験し、もっと知りたいと思いますので、皆様のご参加をお待ちしています。

■日時 2月2日(土)

午前9時45分～午後1時30分予定

■場所 林牧場

■参加料 1人800円

■対象 遠軽町民(小学生以下は保護者同伴)

■集合 木楽館

■定員 30人

■必要なもの 寒くない・汚れても良い服装、ゴム長靴でご参加ください。

バター作り用のペットボトル(大きいサイズの方が楽です)と、持ち帰り用の容器もご持参ください。

■申込み 1月7日(月)～26日(土)

※定員になり次第、締め切ります。

申込・問 えんがる町観光協会 ☎42 - 8360

F I S (国際スキー連盟) 公認 ファーイーストカップ 2019遠軽大会

今回で3回目となる、「F I S ファーイーストカップ2019遠軽大会」が、えんがるロックバレースキー場にて開催されます。

この大会は、ワールドカップ出場権をかけた前哨戦のひとつとして、日本をはじめヨーロッパや東アジア圏各国から150名のアルペンスキー選手が出場するアジア最高峰の大会です。

世界トップレベルの戦いを間近に見られる絶好の機会ですので、ぜひご来場ください。

■日時

3月2日(土) 公開トレーニング

3月3日(日) 遠軽信用金庫杯 G S 競技

3月4日(月) デサントカップ S L 競技

3月5日(火) えんがるカップ S L 競技

※各日とも午前9時00分競技開始予定

■会場 えんがるロックバレースキー場

■レース実況

フリースタイルアナウンサー 吉田暁央さん

レースでは、選手のプロフィールなどを紹介し、臨場感あふれるレース実況をお伝えします。

問 F I S ファーイーストカップ遠軽大会組織委員会事務局(教育委員会社会教育課) ☎42 - 2191

やまびこ温泉 温泉卓球大会

やまびこ温泉ホールにて温泉卓球大会を開催します。ラケットにはあんなものやこんなものが登場予定。入賞者には粗品をプレゼント。

- 開催日 1月2日(水)
- 受付時間 正午～午後0時50分
- 競技時間 午後1時～
- 参加料 無料(入浴料は別途かかります)



新春もちつき大会

新年も健康で幸せな一年となるよう「新春もちつき大会」を開催します。大人から子どもまで多くの方が参加できるよう用意しますので、多くの皆様のご来館をお待ちしています。(無くなり次第終了します)

- 日時 1月2日(水)午後2時～
- 参加料 無料(入浴料は別途かかります)
- 内容 臼ときねによる餅つきです。子ども用のきねも用意します。ついた餅はその場で雑煮にするほか、お持ち帰り用としても用意します。

問丸瀬布支所産業課 ☎47-2213 やまびこ温泉 ☎47-2233

厳冬山彦の滝観察会

「厳冬山彦の滝観察会」を次の日程で開催します。自然が生み出した神秘的な姿をぜひ一度ご覧ください。高さ28mから打ち落とされる滝が柱のように氷結し、日頃見る滝とは、一味違った見事な姿を見ることが出来ます。

観察会では、「昆虫生態館」で北国の厳しい冬を施設の中で過ごし、春のデビューを待つ昆虫たちの見学と、観察会後の「温泉入浴」、「温かい昼食」をセットでご用意します。

- 開催日 2月3日(日)、3月3日(日)
- 日程(各日共通)
- 午前9時00分 丸瀬布昆虫生態館集合
- 午前9時30分 現地へ移動
- 午前9時45分 トレッキング・山彦の滝観察
(所要時間約2時間)
- 午前11時45分 丸瀬布昆虫生態館へ移動
- 午後0時15分 昼食・入浴後、解散
- ※当日の天候などにより、中止になる場合がありますのでご了承ください。

■対象
小学生以上(各日先着30人)
※小学生は、保護者同伴で参加願います。

■参加料
高校生以上 1,600円
中学生 1,400円
小学生 1,100円
※丸瀬布昆虫生態館入館料、やまびこ温泉入浴料、昼食代、保険代を含みます。

■その他
・防寒に適した服装でご参加ください。

■申込み
開催日の6日前までに電話か電子メール、白滝ジオパークのホームページからお申込みください。

申込 問丸瀬布教育センター ☎47-2456
電子メール: m-kyoui@engaru.jp

山彦の滝ナイトツアー

氷結し、ライトアップされた山彦の滝を見学する「山彦の滝ナイトツアー」を次の日程で開催します。

さまざまな色で照らし出され、闇の中に浮かび上がる氷結した滝の姿と、滝まで誘導してくれる明かりがつくりだす、幻想的な空間をお楽しみください。

また、終了後には、「温泉入浴」と「温かい食事」をセットでご用意します。

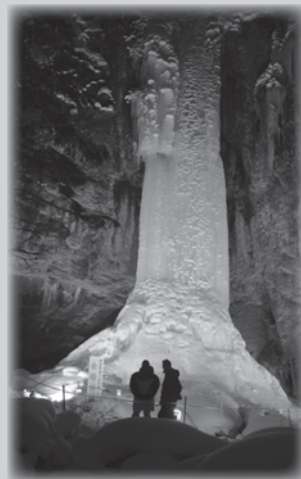

- 開催日時
- ・1月12日(土) 午後5時集合
- ・1月26日(土) 午後5時集合
- ・2月2日(土) 午後5時30分集合
- ・2月16日(土) 午後5時30分集合
- ・3月2日(土) 午後5時30分集合
- 集合場所 やまびこ温泉
- ※やまびこ温泉から山彦の滝駐車場まで送迎します。移動時間を含めて観察は1時間程度です。

■募集人員 各日先着40人
■参加料 中学生以上 1,800円
小学生 1,000円

※やまびこ温泉入浴料、食事代、保険代を含みます。

■その他 防寒に適した服装でご参加ください。悪天候の場合は中止とさせていただきます。

■申込方法
電話か、白滝ジオパークのホームページからお申込みください。

なお、マウレ山荘に宿泊する方で、ナイトツアーをご希望の方は、マウレ山荘(☎47-2170)へお問い合わせください。

申込 問丸瀬布支所産業課 ☎47-2213



1月の

お知らせ

まちな人口



(平成30年11月末現在)

	前月比
▶人口	19,990人 (-27)
・遠軽	16,314人 (-21)
・生田原	1,707人 (-1)
・丸瀬布	1,296人 (-4)
・白滝	673人 (-1)
▶男性	9,720人 (-15)
▶女性	10,270人 (-12)
▶世帯	10,313世帯 (-15)
▶出生	15人 (-2)
▶死亡	30人 (-4)

11月の
事故発生状況

▶人身事故	2件(12件)
▶死者	0人(0人)
▶負傷者	4人(15人)
▶物損事故	29件(432件)

※()は平成30年累計

11月の
火災発生状況

▶火災発生	0件(9件)
▶死者	0人(0人)
▶負傷者	0人(5人)

※()は平成30年累計

無料法律相談

■日時

1月15日(火)

午後2時～5時

2月12日(火)

午後2時～5時

■場所 げんき21

■相談時間 一人30分程度

■申込み

事前に予約が必要です。ただし、定員を超えた場合はご了承ください。(1年度内1人2回まで)

申込問企画課 ☎42・4818



不動産無料相談

■日時

1月23日(水)午後1時30分～3時

※事前に予約が必要です。

■相談会場・申込み

北見市常盤町4丁目12番地2

公益社団法人北海道宅建物取引業

協会北見支部

☎0157・61・1565

定例行政相談所を開設します

国の行政機関の仕事・手続・サービスで「わからない」「こうしてほしい」など



といった苦情・要望はありませんか。

総務大臣の委嘱を受けた行政相談委員が相談をお聞きする「行政相談所」を次のとおり開設します。相談は無料で秘密は厳守されます。お気軽にご相談ください。

なお、この相談所以外でも、相談はいつでも受け付けていますので、行政相談委員にご連絡ください。

■日時

1月15日(火)午後1時30分～4時

※今後は4・7・10月に開設する予定です。

■場所 遠軽町福祉センター2階

■行政相談委員

長谷川和俊さん ☎42・4023

熊沢広正さん ☎45・2947

工藤敏広さん ☎47・3832

横田昌弘さん ☎48・2129

償却資産(固定資産税)の申告は1月31日までです

〔総務省北海道管区行政評価局旭川行政監視行政相談センター〕
☎0166・38・3011

町内において事業を営んでいる個人または法人の方で、固定資産税の課税対象となる償却資産を所有している方は、平成31年1月1日現在で所有している償却資産について、1月31日(木)までに申告しなければなりません。



償却資産とは、事業等を行うために使用する構築物・機械・車両・器具及び備品等の資産をいいます。

太陽光発電設備(ソーラーパネル)を設置し、事業(売電目的)として行っている場合も申告が必要ですが、家庭用の場合は必要ありません。

以前から申告いただいている納税

また、平成30年中に新たに事業を開始された方や事業を廃止された方も、それぞれ申告が必要となります。

新たに事業を開始し、申告書の用紙が必要な方や不明な点等がある方はお問い合わせください。

申告書・明細書の様式、記載例については、町ホームページからダウンロードできます。

なお、町ではインターネットによる償却資産(固定資産税)の電子申告を受け付けています。詳しい内容は、エルタックスのホームページをご覧ください。

問税務課 ☎42・4814

または各支所地域住民課

生田原支所 ☎45・2011

丸瀬布支所 ☎47・2211

白滝支所 ☎48・2211

ホームページ検索

エルタックス

平成31年 1月4日

臨時窓口を開設します

年末年始の閉庁が長期になるため、次のとおり臨時窓口を開設します。

■日時

1月4日(金)

午前8時45分から午後5時30分まで

■開設窓口・業務

【役場】

- ・住民生活課：住民生活窓口業務
- ・税務課：税務窓口業務
- ・子育て支援課：子育て支援窓口業務
- ・水道課：水道窓口業務
- ・出納課：町税等収納窓口業務

【保健福祉総合センター(げんき21)】

- ・保健福祉課：保健福祉窓口業務

【各支所】

- ・地域住民課(安国出張所を含む)：住民生活窓口業務、税務窓口業務、保健福祉窓口業務

問総務課 ☎42-4811



自衛官候補生(男・女)を募集します

日)、年末年始休暇等
■受付期間 年間通じて行っていますが、締め切りは試験日の1週間前です。

■募集種目 自衛官候補生(男・女)
■応募資格 平成31年4月1日時点で、日本国籍を有する18歳以上33歳未満の男女

※採用上限年齢が、33歳未満に引き上げになりました。応募年齢で不明な点は、お問い合わせ下さい。

■待遇

- ・給与 16万7700円(初めの3か月は月額13万1800円)
- ・期末手当等 2士任用以降年2回(6月、12月)
- ・休日休暇 週休2日制(土日・休日)

平成31年3月下旬〜4月上旬
■試験会場 旭川駐屯地または自衛隊旭川地方協力本部
■入隊時期 平成31年3月下旬〜4月上旬
■試験日 1月20日(日)、21日(月)のいずれか1日
2月17日(日)、18日(月)のいずれか1日

陸上自衛隊高等工学校生徒を募集します

■種目

陸上自衛隊
高等工学校生徒

■身分

特別職国家公務員(生徒)
※自衛官ではありません。

■応募資格

平成31年4月1日時点で、日本国籍を有する15歳以上17歳未満の男子で、中学校を卒業した方(卒業見込みを含む)

■待遇

- ・高等工学校生徒手当 月額10万円
- ・期末手当等 年2回(6月、12月)
- ・休日休暇 週休2日制(土日・休日)、年末年始休暇等

■受付期間

平成31年1月7日(月)まで

■試験日

平成31年1月19日(土)

■試験会場

遠軽町福祉センター

■入校時期

平成31年4月上旬

問 自衛隊旭川地方協力本部遠軽地域事務所(岩見通南3丁目)
☎ 42-6616

または役場自衛官募集受付窓口



有料広告

～出張専門美容サービスのご案内～

病気や何らかの障がいを持った方で、美容室にいけない方のために自宅や病院、施設などに訪問して、カットやパーマ、ヘアカラーなど美容ニーズにお応えさせて頂いてます。また、生田原・丸瀬布・白滝地域へも出張いたします。※完全予約制です。

カット………¥2,500～
パーマ………¥6,300～
カラーカット・¥5,800～

NPO法人全国介護美容福祉協会
一般社団法人北海道美容福祉協会

登録美容福祉士 若狭里美
訪問福祉美容サービス ピアット



ご予約・お問い合わせ
(0158) 42-8223



※この広告は、広報紙の紙面を有効に活用し、町の財源確保と地域の活性化を図るための遠軽町の取組です。
広告主及び広告内容については、町が推奨するということではありません。

平成31年度保育所の新規 入所児を募集します

遠軽町にお住まいの方で、平成31年4月から町内公立保育所への入所を希望される方は、次のとおり申込み手続をしてください。

■入所対象

平成31年4月1日現在、町内に在住し、保護者が就労や病気、介護等のため家庭で保育できない児童が対象です。

保護者の状況により、保育時間（短時間・標準時間）を決定します。

入所希望が定員を超えた場合は、保育を必要とする度合いが高い児童から入所していただくことになり、第一希望の保育所に入所できない場合がありますのでご了承ください。

■申込期間

1月9日（水）～2月8日（金）

■申込受付

子育て支援課または各保育所で入所申込書等をお渡ししますので、必要事項を記入し、必要書類を添付の上、お申込みください。

※保育所の見学を希望される方は、各保育所へお問い合わせください。

■保育時間について

保育所によって異なります。詳しくはお問い合わせください。

申込問 子育て支援課 ☎42・4560

■保育所一覧

区分	保育所名	対象児童	電話	定員
常設保育所	東保育所	6か月から	42-5316	100人
	西保育所	1歳児から	42-2034	100人
	南保育所	1歳児から	42-1751	100人
	生田原保育所	1歳児から	45-2417	60人
	安国保育所	6か月から	46-2055	45人
	丸瀬布保育所	6か月から	47-2072	60人
へき地保育所	瀬戸瀬保育所	満1歳から	44-2138	45人
	白滝保育所	満1歳から	49-6300	45人

■対象児童

年齢	誕生日
0歳児	平成30年4月2日～平成30年10月1日生まれ
1歳児	平成29年4月2日～平成30年4月1日生まれ
2歳児	平成28年4月2日～平成29年4月1日生まれ
3歳児	平成27年4月2日～平成28年4月1日生まれ
4歳児	平成26年4月2日～平成27年4月1日生まれ
5歳児	平成25年4月2日～平成26年4月1日生まれ

ひとり親家庭等入学援助 費について

ひとり親家庭等の入学準備に要する費用の負担を軽減するため、援助金を支給しています。平成30年度に入学した方の申請受付期限は3月29日までとなっていますので、対象の方で申請がお済みでない場合は、早めに申請してください。

■対象者 ひとり親家庭で児童生徒を扶養している方、または心身に障がいがある児童生徒を扶養している方で、町内に住所を有し、平成29年度町民税非課税世帯の方。（生活保護世帯は対象となりません）

■援助金額

・小学校及び特別支援学校の小学部 1万5千円
・中学校及び特別支援学校の中学部 2万3千円

・高等学校、特別支援学校の高等部、専修学校及び各種学校 3万円
■申請に必要なもの

①印鑑
②振込先金融機関名及び口座番号がわかるもの
③在学証明書（高等学校に入学の場合及び町外の小中学校に入学の場合のみ）
④申請事由を確認できる書類（ひとり親家庭等医療費受給者証、身体障害者手帳等）

■申請期限 3月29日（金）

問 子育て支援課 ☎42・4560
または各支所地域住民課
生田原支所 ☎45・2011
丸瀬布支所 ☎47・2211
白滝支所 ☎48・2211

認知症カフェ 「はなカフェ in コスモス」

このカフェは、認知症の方やその家族、認知症に関心のある地域の方々などが気軽に交流できる場です。ケアマネジャーが個別相談にも応じています。どなたでもお気軽にお越しください。



■日時 1月26日（土）午後1時～3時
■場所 げんき21
■内容 思い出の写真や好きな写真でミニアルバムを作ります。写真2～3枚をご持参ください。
■参加料（お茶代） 300円
問 遠軽町地域包括支援センター
☎42 - 9988

■申請を受け付ける契約の種類

契約の種類	左記の契約に必要な資格の種類	申請書類
建設工事の請負契約	土木工事、舗装工事、鋼橋上部工事、建築工事、電気工事、管工事、塗装工事、道路標識設置工事、機械器具設置工事、造園工事	一般社団法人北海道土木協会発行の「市町村用」及び遠軽町独自の申請書類
設計等の委託契約	土木施設物の設計、建築物の設計、地質調査、技術資料作成、測量、道路清掃	
造林の請負契約	造林	遠軽町独自の申請書類
林産物の売払契約	林産物売払い	
物品の売買契約	物品	
物品の賃貸借契約		
製造の請負契約		
役務の提供に係る契約	警備業務、建築物清掃業務、ボイラー等運転操作業務、公園維持清掃業務、浄化槽管理業務、下水道処理施設運転業務、バス運行業務、その他業務	

平成31・32年度
遠軽町競争入札参加資格
審査申請を受け付けます

平成31・32年度に遠軽町が実施する競争入札について、あらかじめ参加資格の有無を審査する、競争入札参加資格審査申請を次のとおり受け付けますので、参加を希望する方は申請してください。



■申請書類の入手方法

遠軽町独自の申請書類は、町ホームページからダウンロードしていただくか、情報管財課または各支所地域住民課窓口でお受け取りください。前回申請（平成29・30年度）から変更しているものもありますので、最新の様式を使用してください。

※一般社団法人北海道土木協会発行の「市町村用」は、遠軽町では用意しませんので各自で入手してください。

【一般社団法人北海道土木協会】

〒060・0003

札幌市中央区北3条西7丁目1番地 緑苑ビル3階

☎011・271・3681

FAX011・271・7656

■申請方法 持参提出

■受付期間（土日・休日を除く）

【定期申請】

1月15日（火）～2月15日（金）

【随時申請】

4月1日（月）～平成32年12月30日（水）

※定期申請後は、4月1日から随時

申請を受け付けますが、この間

（2月16日から3月31日）は受付

を行いませんのでご注意ください。

■受付時間

午前9時～午前11時

午後1時～午後4時

■受付場所

【定期申請】

役場3階中会議室

【随時申請】

役場2階情報管財課

■その他

・定期申請の受付場所が前回と異なりますので、お間違いないよう

ご注意ください。

・例年受付期間の終盤に申請が集中

し、待ち時間が長くなっています

ので、早期の申請をお願いします。

・行政書士が複数事業所分をまとめて

代理申請する場合は、混雑状況



によって受付に時間を要する場合があります。

情報管財課 ☎42・4271

平成31・32年度
遠軽町学校給食用物資納入業者の登録を受け付けます

平成31・32年度に

遠軽町が実施する学

校給食用物資納入業

者の登録申請を次の

とおり受け付けます

ので、登録を希望す

る方は申請してくだ

さい。

■登録業者の範囲

食品の生産・製造・食品加工、食

品販売を営む法人・個人及び関連団

体

■申請書類

遠軽町教育委員会学校給食センタ

ーで配布、または町ホームページか

らダウンロードできます。

■申請方法 持参または郵送

■受付期間（土日・休日を除く）

1月10日（木）～2月15日（金）

申請間

☎099・0403

遠軽町1条通北2丁目3番地45

教育委員会学校給食センター

☎42・2191



平成30年北海道胆振東部
地震災害義援金へのご協
力ありがとうございました

■ご協力いただいた皆様(順不同、
敬称略)【日赤遠軽町分区取扱い分】

【自治会】

学田東雲区自治会、南町第4自治会、
東町第4自治会、西町2丁目自治会、
西町3丁目自治会、若松自治会、北
3・4丁目自治会、源自治会

【事業所・企業等】

株式会社渡辺組、株式会社渡辺組役
職員一同

【各種団体等】

遠軽中学校生徒会書記局、琴城流
大正琴「響」、遠軽三曲協会、南ヶ丘
老人クラブ、福路老人クラブ、豊里
老人クラブ、学田老人クラブ、安国
リズムダンス同好会「はまなす会」、
丸瀬布パークゴルフ協会

【個人】

2件(個人については、件数のみ
掲載します。)

※掲載以外にも、独自で取り組みを
している団体等もあります。

■義援金受付額(11月30日現在)

220万4747円(54件)

■受付期間

平成31年3月29日(金)まで
引き続き皆様の温かいご支援をよ
ろしく願います。

平成30年7月豪雨災害義
援金へのご協力ありがとうございました

■ご協力いただいた皆様(順不同、
敬称略)【日赤遠軽町分区取扱い分】

【自治会】

学田東雲区自治会、東町第4自治会
※掲載以外にも、独自で取り組みを
している団体等もあります。

■義援金受付額(11月30日現在)

158万180円(61件)

問日本赤十字社遠軽町分区事務局
保健福祉課(げんき21)

☎42・4813

保育所、児童館等で働い
てみませんか？



町では、町内の
保育所または児童
館、放課後児童ク
ラブにおいて日々
雇用(時間単位)で
働いていただける
保育士または幼稚
園教諭免許、小学校・中学校・高等
学校教諭免許等の資格をお持ちの方
を募集しています。

資格をお持ちの方で現在、仕事を
されておらず興味のある方は、ご連
絡ください。

問子育て支援課 ☎42・4560

有料広告

ホールスタッフ
募集中！

手打そば
kanade 泰和

全国の選りすぐりの食材を使った本格石臼挽き手打ち蕎麦店です。

■時給：950円～

■勤務時間：昼(10:00～15:00) 夜(16:00～21:00)

※勤務時間や曜日は相談可能です

■勤務場所：遠軽町大通南2丁目5番地1 梅田スポーツ様横

問い合わせ：(株)渡辺組総務部 0158-42-3171

町長定例 記者会見

12月5日、佐々木修一町長による定例記者会見を行いました。発表内容のうち、一部抜粋してご紹介します。



【発表内容より抜粋】

■平成30年第6回遠軽町議会(定例会)に提出する案件から

遠軽町岩見通コミュニティ広場駐車場条例の廃止についてであります。

当駐車場は、地域住民の道路交通の円滑化と公衆の利便に資するため、中心市街地の駐車場確保を目的に平成4年から供用してきました。

今回、(仮称)えんがる町民センターの建設事業に伴い、平成31年度からは、建設工事のため当駐車場が使用できなくなることから、平成31年3月31日をもって廃止するものです。

■全日本吹奏楽コンクール等について

10月21日に名古屋国際会議場で開催されました「第66回全日本吹奏楽コンクール」高等学校の部に、遠軽高等学校吹奏楽局が出場し、12年ぶりとなる全国大会の大舞台で堂々とした演奏を披露し、見事銀賞に輝きました。

また、10月13日仙台銀行ホールイブミティ21で開催されました「第18回東日本学校吹奏楽大会」中学校部門には、遠軽町立南中学校が出場し、目標としていた金賞を受賞いたしました。

さらに、11月18日に、大阪城ホールで開催されました「第31回全日本マーチングコンテスト」には遠軽中学校と遠軽高等学校が出場し、両校とも実力を十二分に発揮し、銅賞を受賞しました。

このことは、全国に「吹奏楽のまち遠軽町」を印象づけるとともに、町民に大きな誇りを与えていただき、心から感謝申し上げますとともに、その努力を讃えたいと思います。

※会見の内容は、遠軽町ホームページでご覧いただけます。

合併処理浄化槽 設置希望者を募集します

町では、トイレの水洗化や生活排水の処理を行うため、下水道処理計画区域外の個人住宅等に合併処理浄化槽の設置を進めています。

新たに合併処理浄化槽の設置を検討している方や生活排水の処理に困りの方は、ぜひお気軽にお問い合わせください。

■対象者 公共下水道及び特定環境保全公共下水道の処理計画区域外の個人住宅等にお住まいの方。

■施工時期 5月から、冬期間になる前の11月までを予定しています。

■平成31年度募集予定戸数 20戸

■個人が負担する費用

①浄化槽設置分担金 5万円

②排水設備(水洗トイレ、台所等)改修費用

③排水設備検査手数料 1千円

④浄化槽使用料(毎月)

⑤浄化槽送風機(ブロワ)の電気料(毎月)

■町が負担する費用

①浄化槽設置工事費用

②浄化槽の維持管理費用

申込・問 住民生活課 ☎42-4812

または各支所地域住民課

生田原支所 ☎45-2011

丸瀬布支所 ☎47-2211

白滝支所 ☎48-2211



スプレー缶・カセットボンベなどは 穴をあけずに使い切って!

スプレー缶やカセットボンベをごみに出すときは、穴をあけずに、必ず中身を使い切ってから燃やさないごみに出してください。

中身が残っていると、火災の原因になり危険です。

また、中身を出すときは、換気に十分注意してください。皆様のご協力をお願いします。

問 住民生活課 ☎42-4812



丸瀬布地域サロン 杜のサロン

■日時 1月20日(日)午前10時～正午

■場所 丸瀬布デイサービスセンターホール

■定員 おおむね20人

※途中参加、途中退席は自由です

■内容 ①「新聞のできるまで」

講師 北海道新聞社遠軽支局 支局長 城居将樹氏

②お茶会(コーヒーやお茶を飲みながら歓談)

■参加料 無料

問 丸瀬布デイサービスセンター ☎47-3003

冬の特定健診のご案内

冬の特定健診の申込みを受付しています。

今年度最後の機会となりますので、春・秋は忙しくて受けられなかった方や受け忘れていた方は、ぜひご利用ください。



【医療機関での健診】

■対象者 遠軽町国民健康保険加入者で今年度まだ町の集団健診や人間ドック等で町の助成を受けていない方

■健診内容

加入健康保険等	健診名	年齢	料金	検査項目※1
国民健康保険	特定健診	40～74歳	1,500円※1	血液検査・尿検査・身体測定・血圧測定 心電図(特定健診・後期健診のみ) 眼底検査(特定健診のみ)
	30代健診	30～39歳	1,000円	
後期高齢者医療	後期健診	75歳以上	1,000円	
生活保護	基本健診	30歳以上	無料	

※1 医療機関により眼底検査の無い場合は、1,300円

医療機関	健診日	受付時間	健診料金	その他
遠軽厚生病院	2月13日(水) 2月14日(木) 2月15日(金)	午後3時15分～30分 15日のみ午前8時～10時	1,500円	定員を超えた場合は希望日に受診できない場合があります
はやかわクリニック	①月・火・水・金曜日 ②木・土曜日 ※休日を除く。	①午前8時30分～11時・ 午後2時～5時 ②午前8時30分～11時	1,300円	眼底検査なし
みずしま内科クリニック	①月・火・水・金曜日 ②木・土曜日 ※休日を除く。	①午前8時30分～11時・ 午後1時～3時30分 ②午前8時30分～11時	1,300円	
生田原診療所	月～金曜日 ※休日を除く。	午前9時～11時	1,300円	
まるせつ厚生クリニック	月～金曜日 ※休日を除く。	午前8時20分～30分	1,500円	クリニックに電話予約も可能
丸瀬布ひらやま医院	①月・火・木・金曜日 ②水・土曜日 ※休日を除く。	①午前8時30分～11時・ 午後1時30分～4時30分 ②午前8時30分～11時	1,500円	医院に電話予約も可能
白滝診療所	月～金曜日 ※休日を除く。	午前9時30分～11時30分 午後2時～4時30分	1,300円	眼底検査なし

※クーポン券をお持ちの方は、500円で受診できます。

※各医療機関とも、定員に達した場合は受診できない場合がありますので、ご了承ください。

※まるせつ厚生クリニック(TEL47-3131)、丸瀬布ひらやま医院(TEL46-3140)では、後期高齢者、生活保護世帯、30代の方も受診可能です。また、上記の健診を受ける方は、がん検診(肺・大腸・前立腺)も一緒に受診できます。

■申込み

受診希望の2週間前までに、保健福祉課(げんき21)または各支所地域住民課に、窓口・電話・FAX・電子メールのいずれかでお申込みください(丸瀬布ひらやま医院のみ随時受け付けています)。

申込 保健福祉課(げんき21)

☎42-4813

FAX49-3120

電子メール e-hoken@engaru.jp

生田原支所 ☎45-2015 FAX45-2025

丸瀬布支所 ☎47-2211 FAX47-2128

白滝支所 ☎48-2211 FAX47-2374



有料広告

謹賀新年

皆様のご健康とご多幸をお祈り申し上げます

はり灸
土日祝もOK!

健康のご相談は
TEL.42-3976

詳しくは
89taka.com 検索 <http://89taka.com/>

遠軽町2条通南1-4-5(自動車学校隣り) はり灸 高橋治療院 高橋等

※この広告は、広報紙の紙面を有効に活用し、町の財源確保と地域の活性化を図るための遠軽町の取組です。広告主及び広告内容については、町が推奨するということではありません。

65歳以上の方に肺炎球菌ワクチンの接種費用を助成しています

町では、65歳以上で過去に1度も肺炎球菌の予防接種を受けたことがない方を対象に、接種費用の一部を助成しています。

なお、平成31年度以降は、65歳の方のみが対象となりますので、まだ助成を受けられていない方は早めに接種しましょう。

■肺炎球菌感染とは

肺炎球菌は、主に気道の分泌物に含まれる細菌で、唾液などを通じて飛沫感染し、気管支炎や肺炎、敗血症などの重い合併症を引き起こすことがあります。

肺炎は日本で死亡原因の第3位であり、日常的に生じる成人の肺炎のうち3分の1から4分の1は肺炎球菌が原因と考えられています。

■予防接種の効果

肺炎球菌には90種類以上の血清型があり、予防接種を受けることにより23種類の血清型に効果があります。この23種類の血清型は、成人が重症になる肺炎球菌感染症の原因のうち約6割を占めるという研究結果があります。

■助成対象者

接種日現在、遠軽町に住所を有し、接種日の年度末時点で満65歳以上

の方(満60歳以上満65歳未満の方で、心臓、腎臓もしくは呼吸器の機能の障害、またはヒト免疫不全ウイルスによる免疫機能の障害を有している方を含む)

※過去に1度でも肺炎球菌の予防接種を受けたことがある方は対象になりません。

■助成金額 2500円

■助成回数 1回

■申請方法

予防接種を受けた後、次の書類等を持参の上、保健福祉課(げんき21)または各支所地域住民課で手続きしてください。助成金は後日、口座振込でお支払いします。

①医療機関が発行した領収書の原本(コピー不可)

②申請者の印鑑

③預金通帳など振込金融機関の口座番号、名義人がわかるもの

※申請書は受付窓口に着いているほか、町のホームページからもダウンロードできます。

■申請の受理期間

接種後6か月以内※今年度の申請期限は平成31年3月31日まで

■予防接種が可能な医療機関

町内の全ての医療機関で受けられますが、料金などの詳細については各医療機関にお問い合わせください。

【接種可能な町内の医療機関】

遠軽厚生病院、遠軽共立病院、遠軽



乳がん・子宮がん検診のご案内

乳がん検診

- ・対象者 35歳以上で、和暦で数えて偶数年生まれの方
- ・料金 1,500円(検診日の年齢が35～49歳の方は1,000円)
- ・日程及び定員

【旭川がん検診センター】

①月曜日～金曜日の午前中 ②第1・第3土曜日の午前中

【遠軽厚生病院】

- ・受付時間 午前9時～11時30分(定員5人)
- 1月21日(月)・1月28日(月)・2月4日(月)・2月18日(月)
- 2月25日(月)・3月4日(月)・3月18日(月)・3月25日(月)
- ※受診希望日の1週間前の午後4時までに申込みが必要です。
- ・場所 外科外来

子宮がん検診

- ・対象者 20歳以上で、和暦で数えて偶数年生まれの方
- ・料金 1,000円(検診日の年齢が21～39歳の方は500円)
- ・日程及び定員

【旭川がん検診センター】

①月曜日～金曜日の午前中 ②第1・第3土曜日の午前中

【遠軽厚生病院】

- ・受付時間 午前9時～10時30分(定員10人)
- 月曜日～金曜日の午前中
- ※検診希望日の2週間前の午後4時までに申込みが必要です。
- ・場所 産婦人科外来

■申込み 電話でお申込みください。(医療機関に直接申し込むことはできません)

申込 問保健福祉課(げんき21) ☎42-4813

乳がん・子宮がんとも初期の自覚症状はほとんどありません。早期発見できる唯一の方法が「検診」であり、町では2年に1度の受診をお勧めします。

クーポン券が届いた方と生活保護の方は無料です。お気軽にお問い合わせください。



学田病院、みずしま内科クリニック、瀧本皮膚科クリニック、はやかわクリニク、まるせつぶ厚生クリニック、丸瀬布ひらやま医院、町立生田原診療所、道立白滝診療所
問保健福祉課(げんき21)
☎42-4813

または各支所地域住民課
生田原支所 ☎45-2015
丸瀬布支所 ☎47-2211
白滝支所 ☎48-2211
町ホームページアドレス
<http://engaru.jp>

平成31年遠軽町成人式

次の日程により、平成31年遠軽町成人式を開催します。

■日時 1月13日(日)午後2時～

■場所 遠軽町福祉センター

■対象者

平成10年4月2日から平成11年4月1日までに生まれた新成人。

※成人式に出席する新成人は、式

典当日、事前に

送付された「案内ハガキ」を忘

れずに持参の上、

受付で提出して



ください。
※式典終了後、実行委員会による「成人を祝う会」を開催します。ぜひご参加ください。

※式典当日、会場の駐車場は大変込み合います。個人敷地等への無断駐車はおやめください。

問 社会教育課 ☎42・2191

遠軽高校定時制課程 平成31年度入学希望者選抜願 書配布・出願受付について

遠軽高校定時制では、平成31年度入学希望者を募集しています。中学3年生だけでなく、中学校を卒業した方、学び直したい社会人の方の入学も受

け付けます。

■出願の手続について

出願を希望する方は、次の書類を、在学中または卒業した中学校を経由して、当校学校長宛てに提出してください。

ただし、平成31年3月31日の時点で満20歳以上の方は、次の①～③の書類に、出願資格が分かる書類(卒業証明書または卒業証書の写し等)を添付して、直接当校学校長宛てに提出してください。

①入学願書 未成年の方は中学校を経由して入学願書を受け取ること

になりますので、在学中または卒業した中学校までご連絡ください。
※成人の方は当校にて配布します。

②入学検定料 950円分の北海道収入証紙を入学願書に貼付してください。

③写真 平成30年10月1日以降に上半身を正面から撮影したもの(縦7cm×横5cm)を写真台紙に貼付してください。

■出願の受付(土日・休日を除く)

・受付期間 1月18日(金)～23日(水)

・受付時間

午前9時～午後4時30分

(23日は正午まで)

出願問 099・0414

遠軽町南町1丁目

北海道遠軽高等学校定時制課程

教頭 永谷 ☎42・2676

冬休みの生活

「うちの子」「よその子」どの子にも、温かい目を向け、注意の言葉を掛けましょう。

◆決まりを守り楽しい冬休みを！

児童・生徒の皆さんは冬休みの期間中、決まりを守り、事故のない楽しい冬休みにしてください。

◆子どもとふれあいを！

ご家庭では、子どもとのふれあいを大切に、親子の対話を通じて指導をお願いします。

規則正しい生活をしましょう

◆冬期間の帰宅時刻の目安

・小学生は「午後4時まで」

・中学生は「午後6時まで」

・高校生は「午後9時まで」

みんなが守り、楽しく過ごす冬休みにしましょう

◆遊び

・工事現場や道路脇の雪山、川、線路、軒下など、危険な場所での遊びは絶対にやめましょう。

・「飲酒」「たばこ」「薬物」「火遊び」などは絶対にやめましょう。

・スキー場では決められたルールを守りましょう。

◆外出

・外出、外遊びをするときは、行き先と帰宅時刻を必ず家の人に知らせましょう。

・子どもだけで喫茶店、ゲームセンター、カラオケボツ

クスなど、各学校で禁止されている場所への出入りはやめましょう。

・友人同士の「おごり合い」「金銭の貸し借り」は絶対にやめましょう。

・見知らぬ人の誘いは、はっきりと断りましょう。

・公共施設は、決まりを守って大切に使い、後片付けをきちんとしましょう。

◆交通安全

・車の直前直後の横断や飛び出しは、絶対にやめましょう。

・道路でのソリ、スキー、雪遊びは、危険なのでやめましょう。

・雪道で自転車に乗ってはいけません。

◆問い合わせ・緊急連絡は？

お近くの小学校・中学校・高等学校、教育委員会へ。

【インターネット・携帯電話のトラブルに注意！】

インターネットに接続できる携帯端末(携帯電話など)は、使い方によっては「いじめ」や「犯罪」等につながる危険があります。トラブルに巻き込まれないように注意しましょう。



「不審者」に気を付けて！
合言葉は…
『い・か・の・お・す・し』！

・ついていけない
・くるまにのらない
・おおごえをだす
・すぐにげだす
・しらせる

遠軽町生徒指導連絡協議会
からのお知らせです

遠軽町郷土館冬の特別展

『ランプと鉄瓶展』

明治・大正・昭和
初期の憩いの時間、
家族だんらんの時間、
昭和レトロを感じる
時間、やわらかい灯
りと鉄瓶の音、19
日(土)には「温かい
お茶」でお迎えしま
す。



■日時

1月9日(水)～1月20日(日)

午前9時から午後5時まで

※休館日 毎週月曜日・祝日の翌日

■場所

遠軽町郷土館

■入館料

一般(一人) 150円

高校生以下(一人) 50円

問遠軽町郷土館 ☎42-5942

公益財団法人日本スポーツ協会
「運動適性テスト」を開催
します

NPO法人遠軽町スポーツ協会
運動教室のお知らせ

【シェイプアップ教室】

■日時 3月21日まで(毎週木曜日)

午後1時30分～3時

※1月3日(木)は休みます。

■場所 総合体育館

■対象 一般町民の女性限定

■定員 無し

■内容 簡単エアロビクス

■講師 エアロビクスインストラク
ター 前島芽衣さん

■持ち物 運動靴・飲料水・タオル
などをご用意ください。

■申込み 随時受け付けています。

■受講料 無料ですが施設利用料が
必要です。

申込問総合体育館 ☎42-1903

■日時 1月16日～3月22日(毎週水、金曜
日 全20回)

■第一部 午後1時～2時

■第二部 午後3時～4時

■場所 えんがる温水プール

■対象 えんがる温水プール

■指導者 遠軽水泳協会水泳指導員

■受講料 無料

※施設利用料がかかります。

■申込み 事前申込みは不要です。

指導日当日にお越しください。途中
からの参加も受け付けます。

問えんがる温水プール

☎49-9500

※いずれの教室も、スポーツ安全保
険には加入しません。

【第4期トレーニングマシンシェ
イプアップ教室】

■日時 1月16日～3月22日(毎週水、金曜
日 全20回)

■第一部 午後1時～2時

■第二部 午後3時～4時

■場所 えんがる温水プール

■対象及び定員

・第一部 一般の女性12人

・第二部 一般の方12人

※定員になり次第締め切ります。

■受講料 無料

※施設利用料がかかります。

■申込期間

1月2日(水)～15日(火)

申込問えんがる温水プール

☎49-9500

【第2期町民水中エアロビクス指導】

■日時 1月19日～2月16日(毎週
土曜日 全5回)午後4時～5時

■場所 えんがる温水プール

■対象 一般町民の方

■指導者 遠軽水泳協会水泳指導員

■受講料 無料

※施設利用料がかかります。

■申込み 事前申込みは不要です。

指導日当日にお越しください。途中
からの参加も受け付けます。

問えんがる温水プール

☎49-9500

※いずれの教室も、スポーツ安全保
険には加入しません。

太陽の丘えんがる公園クロスカントリースキーコース

太陽の丘えんがる公園の陸上競技場跡周辺を利用
した、全長1.5kmのクロスカントリースキーコース
が開放されています。このコースは、遠軽太陽の丘



クロスカントリースキー
クラブがボランティアで
整備しているもので、同
クラブでは、冬期の運動
不足解消や、湧別原野オ
ホーツククロスカントリ
ースキー大会出場に向け

ての練習などに利用してほしいと呼び掛けています。

なお、同クラブでは、利用する方にコース整備の
支援を呼び掛けているほか、一緒にクロスカントリ
ースキーを楽しみながら、コース整備に協力してい
ただけるメンバーも募集していますので、お気軽に
お問い合わせください。

問遠軽太陽の丘クロスカントリースキークラブ
事務局 馬場隆雄 ☎42-9787
携帯電話：090-1601-9579

スキー道具の
中古品があれば、
お譲りください！

アイングループ お茶会・健康相談会 のご案内

アイン薬局遠軽店では、お茶会(健康相談会)を定期的に行っています。お茶会では、健康維持を目的とした講話、日頃飲んでいるお薬についての相談コーナーなど、薬剤師が地域の皆様の健康をサポートいたします。

- ・ どうして便秘になるの？
- ・ 便秘にならないためには？
- ・ 便秘に効く薬の種類と使い方は？
- ・ 便秘に良い食べ物は？

■開催日時 1月18日(金)午後3時～
1月19日(土)午後2時～

■時間 30分程度

■会場 アイン薬局遠軽店

■対象 遠軽町、周辺地域の皆様

■テーマ 便秘について

■参加料 無料

※申込みの必要はありません。

問アイン薬局遠軽店 ☎46-3933



みんなで白羽を追い掛けよう！ 第23回えんがるバドミントン交流大会

遠軽町バドミントン協会では、町内にお住まいの方や町内で働く方など、遠軽町にゆかりのあるバドミントン愛好者を対象とした交流大会を開催します。



日頃の練習の成果を試し、バドミントンを楽しむ方々と楽しいひとときを過ごしませんか。多くの皆様のご参加をお待ちしています。

■日時 2月10日(日)午前9時
■会場 総合体育館
■競技種目

- ① 一般男・女ダブルス
 - ② 一般ミックスダブルス
- ※男・女ダブルスとミックスダブルスは重複して出場できます。

※ペアがないという方は、1人でもお申込みください。事務局で、できるだけ探します。

■申込み 2月3日(日)まで

■参加資格 遠軽町に住所・職場がある方、または遠軽町にゆかりがある中学生以上の方。

■参加料 1人1種目500円
※当日会場で徴収します。

申込問遠軽町バドミントン協会事務局 吉川

☎090-3396-5529
FAX 42-3122

岩見通コミュニティ広場 駐車場の廃止について

(仮称)えんがる町民センター建設工事のため、岩見通コミュニティ広場駐車場は平成31年3月31日の営業をもって廃止いたします。回数券、定期券は、払い戻しできませんので営業期間内での利用をお願いします。
問商工観光課 ☎42-4819

ご寄附ありがとうございました

■ふるさと寄附金

平成30年度累計(11月末現在)
828件 984万1千円

北海道電力からのお願い ほくてん

○この冬も引き続き「無理のない範囲での節電」にご協力をお願いいたします。

○詳しくは、ほくてんホームページをご覧ください。

ほくてん節電

検索



有料広告

各種御贈答品・引き出物の御用命は

出産・快気・結婚・新築・入学・進学・記念日・各種景品・法要

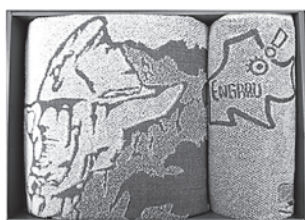

瞰望岩オリジナルタオルセット

贈答品・引き出物専門の店

むすび屋

遠軽町1条通南2丁目

TEL 42-0111

※この広告は、広報紙の紙面を有効に活用し、町の財源確保と地域の活性化を図るための遠軽町の取組です。
広告主及び広告内容については、町が推奨することではありません。

地震後の火災防止について

本年、9月6日に発生した平成30年北海道胆振東部地震により、北海道のほぼ全域が停電する「ブラックアウト」が長時間にわたり発生しました。

遠軽町では翌日に電気は復旧しましたが、大規模な地震などに伴う停電から復旧し、通電が再開した際に発生する「通電火災」に注意が必要です。

災害はいつ発生するか分かりませんので、その時に備え対策方法を覚えておきましょう。

■地震による出火原因の割合(原因不明を除く)

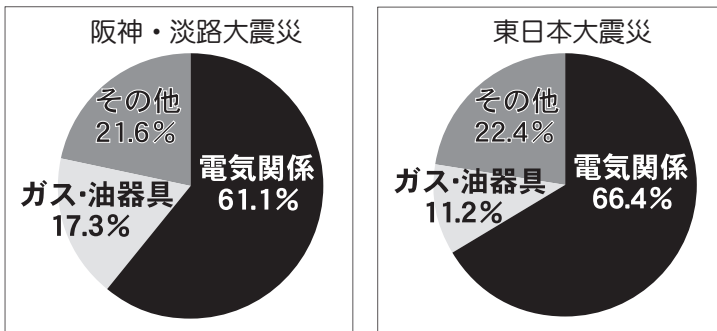

出典：大規模地震時の電気火災の発生抑制対策の検討と推進について(報告)

■通電火災の3つの対策

- ・自宅等を離れるときは、ブレーカーを落とす。
- ・使用中の電気機器は、スイッチを切り、コンセントを抜いておく。
- ・電気機器を使用する前は、電気配線等に異常がないか確認する。



■通電火災の事例

事例1	事例2
洗濯物が落ち、衣類が電気ストーブ周辺に散乱	家具が転倒し、電気コードが下敷きや引張で損傷
停電した状態から通電し、ストーブが作動	停電した状態から通電し、コードがショート
衣類に着火し、火災が発生	散乱した室内で、近くの燃えやすいものに着火

問 遠軽地区広域組合消防署 ☎42 - 2050

消防信号サイレンを吹鳴します

遠軽町消防団消防出初式に伴い、消防団員の「演習招集信号」を次のとおり15秒吹鳴し、6秒休止を繰り返します。皆さんのご理解をお願いします。



■日時 1月4日(金)午前8時30分
※今年度から吹鳴時間を変更しています。
(遠軽地域・生田原地域・丸瀬布地域・白滝地域、いずれも同じ時間に吹鳴します)

問 遠軽地区広域組合消防署 ☎42 - 2050

申込 問 オホーツク若者サポートステーション
☎0157・57・3136

働くことに悩みを持つ15歳から39歳までの若者や、そのご家族の相談に応じます。
働くことに向け、これから動きだそうと思っている方も多いと思います。まだ動きだせる気持ちになくても、一度お話ししてみませんか。
■日時 1月25日(金)午後1時～4時
■会場 ハローワーク遠軽
■予約 電話で予約してください。
申込 問 オホーツク若者サポートステーション

若者のための就労相談会

有料広告

お電話 1 本、24 時間、365 日お迎えに伺います



株式会社えんがる葬祭

☎ 0158-42-9898

遠軽町学田2丁目6-1 FAX 0158-42-9933

24時間
受付

式場収容数

- ・大ホール 400名
- ・中ホール 200名
- ・小ホール 100名
- ・法事ホール

※この広告は、広報紙の紙面を有効に活用し、町の財源確保と地域の活性化を図るための遠軽町の取組です。
広告主及び広告内容については、町が推奨するということではありません。

水道の凍結にご注意ください

「水道凍結」の起こりやすい季節になりました。



気温が氷点下4度以下になると日中でも凍結することがあります。

日頃からの注意と正しい操作で冬を快適に過ごしましょう。

■水を落とすときは

水抜き栓で水を止めた後、全ての蛇口を完全に開けて水を落としてください。

特に風呂などに分岐している管には、水が残って凍結することがあります。中間の水抜きなどで完全に水を抜くように気をつけましょう。

■凍結してしまったときは

管の破損や水の吹き出しを防ぐため、蛇口を開いて水抜き栓を開けておいてください。

■自分で凍結を直すときは

軽い凍結は自分でも直すことができますが、十分注意して行ってください。

水抜き栓または水道管にタオルを巻いて、その上から80度前後のお湯を

消費者トラブル注意報！

身に覚えのない請求にご注意ください！

オレオレ詐欺や大手サイトをかたったメールなど、さまざまな形で消費者からお金をだまし取ろうとする架空請求ですが、最近多いのがハガキを用いた架空請求です。

特徴として「消費料金未納」「訴訟最終告知」といったタイトル。「管理番号(○)▼▼▼」「財産等を差し押さえる」「民事訴訟センター」といったあたかも公的機関から送られてきたような内容。

また、「取り下げ期日」ギリギリに届くように送られてきて消費者の冷静な判断力を奪い、ハガキに記載している「消費者相談窓口」に連絡させようとしています。

こういった内容のハガキは100%架空請求なので、ハガキに記載してある連絡先には電話せず、無視しましょう。

不安な場合や問題が発生した場合、お気軽に役場の相談窓口にご連絡ください。

町では、悪質商法による被害や、契約の際のトラブルなどの消費生活に関する相談を受け付けています。

相談内容によって問題解決の助言や情報提供を行い、必要に応じてあっせん等も行っています。

相談・問

遠軽町消費生活相談窓口(商工観光課) ☎42 - 4819

または各支所産業課 生田原支所 ☎45 - 2012

丸瀬布支所 ☎47 - 2213 白滝支所 ☎48 - 2212



消費者教育
PRキャラクター
「かしこしか」

エゾシカの囲いわな及び電気柵を設置しています

近年、増大するエゾシカによる樹木等の浸食被害や交通事故防止などの対策として、本年度もエゾシカの囲いわなと電気柵を設置しています。設置期間中は事故等の防止や捕獲に支障が出ないように、関係者以外の立ち入りを禁止しますので、ご協力をお願いします。

■設置場所 丸瀬布水谷町林道「平和山公園線」及び弘政寺(つつじ山付近)

■設置期間 3月31日(日)まで

■問農政林務課 ☎42・4816

丸瀬布支所産業課 ☎47・2213

かけてください。直接熱湯をかけると、破裂することがあるので注意しましょう。

それでも水が出ない場合には、遠軽町が指定している給水装置工事業者に修理を依頼してください。

※水道事業者がお客様のお宅に伺った際に凍結が解けていた場合でも、料金がかることがあります。十分ご確認の上、依頼してください。

分ご確認の上、依頼してください。

■水道課 ☎42・4815

または各支所事業課(各支所産業課)

生田原事業課 ☎45・2013

丸瀬布事業課 ☎47・2213

白滝事業課 ☎48・2212

有料広告

夢付き
定期預金

最高100万円が当たるチャンス！

スーパードリーム

商品内容等、くわしくは当金庫ホームページをご覧ください。いただくか、窓口へお問い合わせください。



ふれあい さわやか
遠軽信用金庫

本店：遠軽町大通南1丁目1番地15
Tel 0158 - 42 - 2141 (代表)

《当金庫の最新情報はホームページから》
<http://www.shinkin.co.jp/engaru/>



『ねんきん』って何？

学ぼう！国民年金

20歳になったら 「国民年金」

20歳を迎えると、さまざまな権利とともに義務も生まれます。

国民年金に加入することもその一つです。

「年金なんて先のことだから関係ない。」なんて思っている人はいませんか？

国民年金は、日本に住んでいる20歳から60歳までの全ての人が加入して、やがて誰にでも訪れる老後の所得保障だけでなく、障害や死亡といった不慮の事故などにより私たちの生活の安定が損なわれることのないよう、みんなで前もって保険料を出し合い、お互いを支え合う制度です。

また、少子高齢化が進行し、現役世代の負担が年々増加していますが、基礎年金の半分は国庫負担でまかなわれているため、長生きすると現在20歳の方も納付した保険料以上の年金が受け取れます。

さらに賃金や物価の変動に合わせて年金額が改定されますので、大変有利です。

ただし、加入の手続きや保険料の納め忘れがあると年金が受け取れないこともありま



すので「あのときに手続きをしておけば…」と後悔する前に必ず国民年金の加入手続きをしましょう。

なお、会社員や公務員などの方が加入する厚生年金に加入中の方は、20歳を迎えてもあらためて手続きをする必要はありません。

ご存知ですか？

「学生納付特例制度」 「納付猶予制度」

20歳以上の方は、学生であつても国民年金に加入しなければなりません。

しかし、学生の方は一般的に所得が少ないため、本人の所得が一定額以下の場合、国民年金保険料の納付が猶予される「学生納付特例制度」があります。

学生でない50歳未満の方の場合は、本人及び配偶者の所得が一定額以下の場合に、国民年金の保険料の納付が猶予される「納付猶予制度」があります。

保険料の納付が困難なときにこれらの制度の申請を行わず、保険料を未納のままにしておくと、不慮の事故などにより障害が残った場合に、障害年金を受け取ることが出来なくなります。

どちらの制度とも、承認された期間は老齢基礎年金を受け取るた

めに必要な期間に算入されますが、年金額には反映されません。

また、承認された期間については、将来受け取る年金額を増額するために、10年以内であればさかのぼって保険料を納めることができます。

なお、申請する場合は、次のものをお持ちになって役場住民生活課、または各支所地域住民課で手続きしてください。

【学生納付特例制度】

・印鑑

・在学証明書または学生証のコピー（有効期限の記載があるもの）

【納付猶予制度】

・印鑑

・年金手帳
・離職された方は離職日がわかるもの（離職票や雇用保険受給資格者証など）

年金手帳は 大切にしましょう！

年金手帳は、いろいろな届出をするときに必要なばかりでなく、年金の請求手続きをするときにも必要なものですから、大切にしましょう。

もし、紛失した場合は、お近くの年金事務所、役場住民生活課または各支所地域住民課にお問い合わせください。

気になることは…

年金事務相談を ご利用ください

北見年金事務所では、2か月に1回年金事務相談を開催し、年金相談や手続きを行っています。

予約制で行いますので、利用される方は相談日の1か月前から1週間前までにご予約ください。日時や場所は、次のとおりです。皆さん、どうぞご利用ください。

■日時 1月22日(火)
午前10時～午後3時30分
※次回の相談日は3月19日(火)です。

■場所 げんき21
■予約・問い合わせ
北見年金事務所お客様相談室
☎0157-33-6007
☎0157-33-6008

※音声ガイダンスに従って「お客様相談室」につないでください。



えんがる探訪記

地域おこし協力隊として活動する隊員の活動記録をご紹介します。



ジオパーク推進課
小田嶋英美 隊員

こんにちは。遠軽町にもいよいよ雪が降り、初めての雪道の運転にドキドキしています。

先日、北海道観光マスター検定を受けました。受験のために、北海道の歴史や自然について学ぶことができて、とても楽しい試験でした。試験の問題には、遠軽町のコスモスフェスタや瀬戸瀬温泉も出題されましたよ。

10月、11月には、いろいろな研修に参加しました。野幌森林公園で開催された、3日間のボランティアアレンジャー育成研修では、ガイドをする際のリスク管理や、救命講習、そして自然の中で感じる楽しさを共有する方法について学びました。

11月半ばの協力隊の研修では、胆振東部地震をうけて、非常時に何ができるのかを考えました。

まず、東日本大震災で被災して、町の復興と地域づくりに携わっている方のお話を聞きました。復興とは、元に戻すことではなく、前よりもっと、良くなることだとお話しされました。

そして、厚真町と安平町に行き、子どもの居場所づくりをされている

の方々の活動を視察しました。震災後、子どもは心に深い傷を負ってしまふとのこと。子どもが元気でいられる場所があることで、周りの大人も笑顔になれるのが分かりました。

悲しみを乗り越えて、力強く活動されている素敵なお方々にお会いして、もしもの時も、力を合わせて乗り越えられるよう、備えたいと思いました。

11月29日には、白滝じゃがを使ったお料理教室に参加しました。白滝じゃが生産部会の方に教えていただきながら、じゃがリンピックの受賞レシピ2品を作り、いももち入りの北大雪鍋とともにいただきました。今まで、いももちは空港やお土産店で買っていました。自分で作ると、その過程も楽しいですね。これからも、遠軽町産の素材を、もっと知っていききたいです。



▶白滝じゃがを使って3品のお料理ができました。



農政林務課
榎谷真 隊員

今回は10月13日に札幌市で開催された新・農業者フェアと、11月14日から16日までの3日間行われた地域おこし協力隊の合同研修についてお話ししたいと思います。

東札幌のコンベンションセンター会場にて開催された新・農業者フェアに、遠軽町のブースを出展してきました。昨年と同じ会場でフェアのブースを出展しましたが、今年は昨年よりも3人多くブースに会場し、15人の方とお話しすることができました。

今年は、今までよりも、特に呼び込みに力をいれました。その結果、多くの方をブースに誘導できたと実感しています。今後のイベント等でも積極的な呼び込みは重要になるのではないかと感じました。

ブースに着席された方の中には、3年以内をめどに就農したい方や、実際に遠軽町へ足を運びたいという方もおり、出展して良かったと感じる1日でした。

合同研修では、9月に発生した北海道胆振東部地震についての研修を行い、実際に被災した厚真町へ向かい、被災状況を視察しまし

た。

地震発生時に現地の人が取った行動や、地震等の経験によって生まれる必要なことなど、学ぶべきことの多い3日間となりました。

改めて、災害はいつ起こるか分からないもので、常に備えることが大切だと学ぶことができました。北海道は地震が少ない地域ではありますが、その分しっかりと準備する時間もあるため、今後は常日頃から防災意識を持つて生活していこうと思う研修会でした。

さて、急な話で大変申し訳ありませんが、この度一身上の都合により、平成30年12月をもって協力隊員としての活動を終えることとなりました。

遠軽町から離れることとなり、業務を通じて出会った数多くの方々、一人一人にお礼を伝えるべきところではありますが、この紙面をお借りして、感謝の言葉を述べさせていただきます。

1年3か月の短い間ではありますが、本当に皆様には大変お世話になりました。さまざまな経験をして、学ぶことの多い日々で、今後の人生に役立てたいと思います。今まで本当にありがとうございました。

ジオパークってなんだろう？ 「ジオ・エコ・ヒト ジオパークの取り組み」



私たちは普段の何気ない生活のなかで、実は大地の影響や恵みを受けています。ジオパークとは、大地（ジオ）とその上に生きる生物（エコ）・ヒトのつながりを知り、そしてその大切さを次の世代へつなげていく取り組みです。

町内でもさまざまな場所で大地的なつながりを感じることが出来ます。例えば、丸瀬布地域の「山彦の滝」や森林鉄道蒸気機関車「雨宮21号」は、どちらも火山の活動に関係があります。

丸瀬布地域では、かつて噴煙をあげるような大きな噴火が起こり、火山灰などがギユウギユウに押し固められて「溶結凝灰岩」と呼ばれる岩石が生まれました。山彦の滝の土台の石は、この溶結凝灰岩で出来ています。

また、溶結凝灰岩が崩れて溜まった場所では「風穴」と呼ばれる冷気が吹き出す地形ができました。風穴の周りにはその冷気によって高山に似た環境ができ、低い標高

でもコケモモやアカエゾマツといった高山性の植物を見ることが出来ます。アカエゾマツのような木材に適した木が低標高で見つかるという環境が丸瀬布地域の林業の発展や雨宮21号の活躍へとつながりました。

私たちが山彦の滝の見事な眺めや雨宮21号を楽しむことができるのは、実は火山の噴火が関係しているのです。

町では冬期に氷結した山彦の滝を訪れる「山彦の滝ナイトツアー」や「山彦の滝観察会」を実施しています。詳しくは、本紙13ページをご覧ください。



▲厳冬期に氷結した山彦の滝の見事な眺め

スマホで持ち歩くジオパークマップ 無料アプリ「ジオパークぶらり」のご紹介

無料アプリ「ジオパークぶらり」は、日本各地のジオパークの鳥瞰図や見どころなどが盛り込まれたイラストマップを閲覧できるスマートフォン・タブレット用のアプリケーションで、白滝ジオパークも紹介されています。

このアプリを使うと、町内のジオサイトや観光施設、災害時の避難場所などの情報を写真付きで見ることができます。

地図は端末のGPS機能に対応しているので、現在位置を確認しながら目的地を目指すことができます。また、電波状況の良いところで地図をあらかじめダウンロードしておくと、遠軽町内であれば電波の届かない場所でも現在地と目的地を確認することができます。

電波がない状況でもGPS機能とダウンロード済みの地図を使用できるため、災害などの緊急時でも避難場所を知ることができます。

観光や防災などの場面で活躍する無料アプリですので、ダウンロードしてぜひご活用ください。



【指定避難所】遠軽町福祉センター

水害	土砂災害	地震
火災	噴火	その他

▲アプリ内のアイコンをタップすると詳細を確認できる



▲iPhoneアプリダウンロード用QRコード(左)

Google playアプリダウンロード用QRコード(右)



【問い合わせ】白滝ジオパーク交流センター／埋蔵文化財センター
48-2020 FAX 48-2374 電子メール geo@engaru.jp
ホームページ <http://geopark.engaru.jp/>

1月 体育施設 文化施設 休館日	総合体育館、えんがる温水プール	1日(火)・7日(月)・21日(月) 28日(月)	丸瀬布図書室	1日(火)～6日(日)・13日(日) 14日(月)・20日(日)・27日(日)
	東体育館、豊里体育館、遠軽町武道館、高齢者スポーツセンター、遠軽コミセン、青少年会館、	1日(火)～3日(木)・7日(月) 21日(月)・28日(月)	丸瀬布昆虫生態館	1日(火)～5日(土)・8日(火) 15日(火)・22日(火)・29日(火)
	社名淵体育館、瀬戸瀬コミセン	1日(火)～5日(土)・7日(月) 21日(月)・28日(月)	丸瀬布郷土資料館	冬季休館
	生田原スポーツセンター、遠軽町郷土館、生田原図書館、白滝図書館	1日(火)～5日(土)・7日(月) 14日(月)・15日(火)・21日(月) 28日(月)	埋蔵文化財センター 白滝ジオパーク交流センター	1日(火)～6日(日) ※平成30年4月まで 土日・休日休館
	遠軽町図書館	1日(火)～5日(土)・7日(月) 21日(月)・25日(金)・28日(月)		

●1月 健診・検診・予防接種

8日(火)	2種混合BCG予防接種 (13:30～・げんき21)
10日(木)	4か月児健診(13:00～・げんき21) 1歳児健診(13:20～・げんき21)
16日(水)	1歳6か月児健診(13:00～・げんき21)
18日(金)	水痘・麻疹風しん・日本脳炎予防接種 (11:30～、16:00～・まるせつ厚生クリニック)
22日(火)	麻疹風しん・日本脳炎予防接種 (13:30～・生田原診療所)
23日(水)	3歳児健診(13:00～・げんき21)

●1月 健康相談・育児学級

7日(月)	げんきひろば(10:00～・げんき21)
9日(水)	赤ちゃんひろば(10:00～・げんき21)
11日(金)	げんきひろば(10:00～・げんき21)
15日(火)	げんきひろば(10:00～・げんき21)
16日(水)	赤ちゃんひろば(10:00～・げんき21)
18日(金)	げんきひろば(10:00～・げんき21)
21日(月)	げんきひろば(10:00～・げんき21)
24日(木)	すこやか親子相談・妊産婦相談 (10:00～・げんき21)
25日(金)	げんきひろば(10:00～・げんき21)
28日(月)	げんきひろば(10:00～・げんき21)
30日(水)	赤ちゃんひろば(10:00～・げんき21)

●1月 健康運動教室等

8日(火)	桜教室(10:00～・げんき21) 藤教室(13:30～・げんき21)
9日(水)	コスモス教室(10:00～・げんき21) おとこ組(13:30～・げんき21)
16日(水)	ひまわり教室(10:00～・げんき21) ラベンダー教室(13:30～・げんき21)
17日(木)	ちゅうりっぷ教室(10:00～・げんき21)
22日(火)	桜教室(10:00～・げんき21) 藤教室(13:30～・げんき21)
23日(水)	コスモス教室(10:00～・げんき21) おとこ組(13:30～・げんき21)
30日(水)	ひまわり教室(10:00～・げんき21) ラベンダー教室(13:30～・げんき21)
31日(木)	ちゅうりっぷ教室(10:00～・げんき21)

●休日当番医

月 日	内 科	外 科
1月1日(火)	遠軽厚生病院 ☎42-4101	遠軽厚生病院 ☎42-4101
1月2日(水)	遠軽厚生病院 ☎42-4101	遠軽厚生病院 ☎42-4101
1月3日(木)	遠軽厚生病院 ☎42-4101	遠軽厚生病院 ☎42-4101
1月6日(日)	みずしま内科クリニック ☎42-3214	遠軽厚生病院 ☎42-4101
1月13日(日)	瀧本皮膚科クリニック ☎42-8048	遠軽厚生病院 ☎42-4101
1月14日(月)	遠軽厚生病院 ☎42-4101	遠軽共立病院 ☎42-5215
1月20日(日)	はやかわクリニック ☎49-2525	遠軽厚生病院 ☎42-4101
1月27日(日)	瀧本皮膚科クリニック ☎42-8048	遠軽厚生病院 ☎42-4101

●移動図書館車 やまなみ号

【Aコース】

日 程	時 間	場 所
1月15日(火) 1月29日(火)	12:40～13:20	家庭学校
	14:45～15:00	寿町自衛隊官舎
	15:05～15:15	南町自衛隊官舎
	15:20～15:40	みなみ児童館
1月30日(水)	10:10～10:30	瀬戸瀬小学校
	12:35～12:55	東小学校
1月10日(木) 1月24日(木)	10:10～10:25	遠軽小学校
	10:50～11:00	学田団地集会所
	12:45～13:00	南小学校
	15:00～15:20	ひがし児童館
1月18日(金)	10:05～10:25	安国小学校
	12:30～13:00	生田原小学校

【Bコース】

日 程	時 間	場 所
1月8日(火) 1月22日(火)	12:45～13:05	丸瀬布小学校
	15:15～15:30	にし児童館
	15:35～15:45	遠軽新聞社横

みんなのカレンダー

1月

運転免許
更新時講習

問合せ先：遠軽地区交通安全協会 ☎42-0110 内線415
会 場：遠軽自動車学校3階第2教室「交通安全教育センター」

5日(土)	優良	17:30～	一般	18:10～
8日(火)	違反	9:00～		
18日(金)	違反	9:00～		
28日(月)	優良	9:00～	初回	9:40～

●文化・スポーツ・イベント

1日(火)		16日(水)	第4期レーン・グランドシェイプアップ教室(13:00～、15:00～・えんがる温水プール)
2日(水)	新春もちつき大会(11:00～・ちゃちゃワールド) 温泉卓球大会(13:00～・やまびこ温泉) 新春もちつき大会(14:00～・やまびこ温泉)	17日(木)	シェイプアップ教室(13:30～・総合体育館)
3日(木)		18日(金)	瞰望大学「講座」(10:00～・遠軽町福祉センター) 第4期レーン・グランドシェイプアップ教室(13:00～、15:00～・えんがる温水プール)
4日(金)	冬休み子どもスキー教室(13:00～・ロックバレースキー場)	19日(土)	えんがる町民百人一首大会(9:30～・遠軽町基幹集落センター) 童話の時間(11:00～・遠軽町図書館) 第2期町民水中エアロビクス指導(16:00～・えんがる温水プール)
5日(土)	冬休み子どもスキー教室(10:00～・北大雪スキー場) 冬休み子どもスキー教室(13:00～・ロックバレースキー場)	20日(日)	
6日(日)	冬休み子どもスキー教室(10:00～・北大雪スキー場) 冬休み子どもスキー教室(13:00～・ロックバレースキー場) ニューイヤーコンサート(13:30～・ちゃちゃワールド)	21日(月)	
7日(月)		22日(火)	童話の時間とりとる(11:00～・遠軽町図書館) チビっ子教室(14:45～・丸瀬布中央公民館)
8日(火)	冬休み子ども水泳教室(10:00～・えんがる温水プール) 童話の時間とりとる(11:00～・遠軽町図書館)	23日(水)	ことぶき大学「講座」(10:00～・丸瀬布中央公民館) 第4期レーン・グランドシェイプアップ教室(13:00～、15:00～・えんがる温水プール) 生田原地域健康体操教室(13:30～・生田原スポーツセンター) ケイトの英会話教室(19:00～・丸瀬布中央公民館)
9日(水)	冬休み子ども水泳教室(10:00～・えんがる温水プール) ことぶき大学「講座」(10:00～・丸瀬布中央公民館) 冬休み子ども映画会(11:00～・遠軽町図書館) 生田原地域健康体操教室(13:30～・生田原スポーツセンター)	24日(木)	シェイプアップ教室(13:30～・総合体育館) 英会話教室(中～上級)(19:00～・遠軽町教育委員会庁舎) 子どもスポーツ塾(19:00～・丸瀬布小学校体育館)
10日(木)	冬休み子ども水泳教室(10:00～・えんがる温水プール) 読み聞かせ会「どろんこ」(10:00～・安国公民館) げんきアップもちつき交流会(10:00～・安国公民館) シェイプアップ教室(13:30～・総合体育館) キッズ・チャレンジクラブ【11日まで】(14:00～・キララン清里)	25日(金)	瞰望大学「講座」(10:00～・遠軽町福祉センター) 第4期レーン・グランドシェイプアップ教室(13:00～、15:00～・えんがる温水プール)
11日(金)	冬休み子ども水泳教室(10:00～・えんがる温水プール) 瞰望大学「講義」(10:00～・遠軽町福祉センター) 冬休み子ども映画会(11:00～・遠軽町図書館)	26日(土)	クロスカントリースキー講習会(10:00～・白滝小学校グラウンド) 絵本の読み聞かせ(10:30～・丸瀬布図書室) 童話の時間(11:00～・遠軽町図書館) 第2期町民水中エアロビクス指導(16:00～・えんがる温水プール) 山彦の滝ナイトツアー(17:00～・やまびこ温泉)
12日(土)	冬休み子ども水泳教室(10:00～・えんがる温水プール) わくわく自然体験教室(10:00～・農村多目的施設) 童話の時間(11:00～・遠軽町図書館) 平成30年度体力測定会(13:00～・総合体育館) 山彦の滝ナイトツアー(17:00～・やまびこ温泉)	27日(日)	新春インドアソフトテニス大会(9:00～・総合体育館)
13日(日)	第14回高等学校バレーボール新人大会紋別地区予選(9:30～・総合体育館) 平成31年遠軽町成人式(14:00～・遠軽町福祉センター)	28日(月)	
14日(月)	中学生遠軽ブロックバスケットボール冬季交流大会(総合体育館)	29日(火)	めだかの学校(10:00～・丸瀬布中央公民館) チビっ子教室(14:45～・丸瀬布中央公民館)
15日(火)	コスモス学級(9:30～・遠軽町基幹集落センター) めだかの学校(9:30～・ちゃちゃワールド) たっち学級(10:00～・遠軽町基幹集落センター)	30日(水)	第4期レーン・グランドシェイプアップ教室(13:00～、15:00～・えんがる温水プール) ケイトの英会話教室(19:00～・丸瀬布中央公民館)
		31日(木)	シェイプアップ教室(13:30～・総合体育館)



あけましておめでとーございます
**今年も図書館をよろしく
お願いします！**

読書に最適な季節、読みたい
本に出会うことはできました
か？

町内にある図書館（室）は、
どなたでも自由に入館し、新聞
や雑誌を読んだり、本などを借
りたりできる施設です。

中学生や高校生が試験勉強や
家庭学習をしていたり、一般の
方が仕事や資格取得のために本
や資料を探しに来たり、子ども
と一緒に絵本を読んだり、さま
ざまな目的でたくさんの方が利

用されています。

まだ利用したことがないとい
う方も、ぜひ一度お近くの図書
館（室）にお立ち寄りください。
トイレだけの利用でも構いませ
ん。図書館職員が皆様を笑顔で
お迎えします。

本棚を眺めてみるだけでも、
きつとお気に入りの本と出会え
ますよ！

■開館時間

【遠軽図書館】

午前9時30分～午後6時30分

【生田原図書館・丸瀬布図書室・
白滝図書室】

午前10時～午後6時



冬休み！

子ども映画会

1月9日(水)午前11時～
「ばくっ～おいしいどくしょ」^{ほか}

1月11日(金)午前11時～
「月夜のみみずく」^{ほか}

無料



問 遠軽町図書館
☎ 42-3632

新刊紹介

『静おばあちゃんと 要介護探偵』【中山 七里】

日本で20番目の女性裁判官で、
80歳の今でも信望が厚い高遠寺
静と、お上や権威が大嫌いな中
部経済界の怪物、香月玄太郎の
2人が挑む5つの事件。老老コ
ンビは難事件を解決できるのか？



鼠、恋路の間を照らす【赤川次郎】刀と傘【伊吹亜門】そ
れでも空は青い【荻原浩】介護士K【久坂部羊】ゆえに警
官は見護る【日明恩】花折【花村萬月】夜汐【東山彰良】昨
日がなければ明日もない【宮部みゆき】風土記【瀧音能
之】働く女子と罪悪感【浜田敬子】陰陽五行でわかる日
本のならわし【長田なお】動物園巡礼【木下直之】着物の
教科書【全日本きもの振興会】かわいいねりきり【桔梗
有香子】果樹栽培実つきがよくなる「コツ」の科学【三輪
正幸】空をゆく巨人【川内有緒】

1月「童話の時間」～遠軽町図書館～

■童話の時間

絵本の読み聞かせ、紙芝居の後に映画を上映します。
時間は土曜日の午前11時から30分程度で、場所は遠
軽町図書館の視聴覚室です。

12日 『ばくっ～もちつき

べったん』^{ほか}

19日 『厠の神様』

26日 『きいちゃんと

ゆきだるまちゃん』^{ほか}



きいちゃんと
ゆきだるまちゃん

■童話の時間とりとる

乳幼児向けに絵本の読み聞かせを行います。

1月8日(火)・22日(火) 午前11時から

1月「絵本の読み聞かせ」

■生田原図書館

19日(土) 10時30分から

■丸瀬布図書室

26日(土) 10時30分から



今月の表紙

今月の表紙は、2019年
の干支である亥年生まれの皆
さんに飾っていただきました。
今回で3回目となるこの企
画も皆さんのおかげで、明る
い表紙ができました。

亥年には、「無病息災」の意
味がある年とされています。
昨年は災害により、私たち
の生活に大きな影響がありま
したが、今年はたくさんさんの幸
せが訪れる事を祈り、まちな
情報をお届けしてまいります
ので、広報えんがると遠軽町
ホームページを本年もどうぞ
よろしく願っています。
最後に飾りますが、あらた
めて表紙を飾っていただいた
皆さん、本当にありがとうございました！

広報えんがる 第160号

平成31年 1月1日発行

発行／北海道遠軽町

〒099-0492 遠軽町一条通北3丁目

☎ 0158-42-4811 FAX 0158-42-3688

電子メール dream@engaru.jp

ホームページ http://engaru.jp

編集／総務部企画課 印刷／㈱岡田印刷



広報えんがるで取り上げてほしい
特集があったら企画課まで連絡してね！

